盛京時報
綜合版
今日一大張半
發行者 康德新聞社 新京特別市中央通三四
發行所 康德新聞社奉天支社 奉天市大和區田町九號

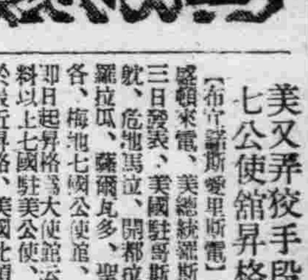

聲明允許緬甸獨立

決戰議會最後的本會議

東條首相二次披瀝牢眞信念

東條首相

【東京】第八十一議會、二十五日貴衆兩院、咸開最後本會議、於茲議事一切完了、二十六日舉行閉院式、原來二十五日議會、首先討論一般會計總計四百七十四億之龐大預算案、予以通過、並通過「戰時行政特別法、戰時刑事特別法中改正法」「東京都市制町村制」等幾多適應必務決戰議會之重要法案、宣告成立、殊爲此次議會最後、放一異彩、東條首相、於午前十時貴族院所開之本會議、午後一時衆議院所開之本會議、各有所重要報告、關於大東亞建設進展狀況、東西兩軸心陣營愈益鞏固提携並節節實行、國內必勝體勢整備等內外諸般重要問題、明朗且率直披瀝確固不動之信念、當議會閉會時、首相發表重要報告演說、呼應帝國三個月之成果、吐露政府所信、意義極深、東條首相於該報告演說伊始、關於緬甸獨立、曩曾謂聲明至遲本年中可能認可緬甸建設、此次緬甸行政府長官一行關其獨立準備、應日本之招重譯來朝、意義殊深、極言巴摩長官一行訪日之政治的意義、最爲鮮明、率直號述基於大東亞共榮圈環之道義、以新國家、與日本帝國相協力貢獻新秩序創造並日本對於整備戰爭完遂即應體制的獨立緬甸國之期待、一、日本對於新緬甸國標成領域、政治機構、行政運用經濟振興之希望、次更剴切陳明、此次首相答訪中國中華民國首腦部以下、頗能諒解日本眞意、感激日本最有誠意之具體的措置確認努力協力大東亞戰爭、對此、重慶此次對於日本如此明快之措置、頗爲衝動、即美英關此日本新對華政策、亦極形狼狽況美英挽回戰勢方策互相疑心生暗鬼徒暴露抗戰陣營之不一致、最後一語喝破日 倘將軸心陣營邁進、擊滅共同之敵美英之姿相對此、頗有天壤之懸隔首相更言及問題、報告內閣顧問制行政査察制等新措置、最後力言內外情勢、逐次於我方有利進展、而世界戰局推移絲毫不許樂觀前途尚須突破幾多障害困難、重要報告、達二十分間始畢、如斯貴族院本會議、於首相報告後請願委員長有所報告採擇議決請願十二件、十時三十一分散會、午後之衆議院本會議、與貴族院相同、總理有所重要報告後、對於建議案之經過並結果、由委員長報告、四十六件、由委員長報告、次之、採擇議決請願三百三十五件、最後由上田決算委員長、報告決算委員會審議之經過並結果、報告而可決、全議事於是終了、乃行散會、

美又弄狡手段 七公使館昇格

【布宜諾斯愛里斯電】據華盛頓來電、美國駐哥斯達黎加、危地馬拉、薩爾瓦多、聖多明各、梅地七國公使館、決自卽日起昇格爲大使館云、預料以上七國駐美公使、亦將於最近昇格、美國此舉實隱匿爲善隣主義之表現、

以緬甸人治理緬甸

其組織機構在精强簡素

【東京】於二十五日貴衆兩院本會議席上、東條首相之重要報告、於大東亞新秩序建設史上特筆之事、之重要性、由此可見緬甸獨立之性格意義及其具體的大綱、應當闡明、今後以十億亞細亞民族之總力結集爲基調、節節向前邁進、而以大東亞建設之大構想上一大指針、卽東條首相、曾於一月二十八日今議會付議席上、首先施政之演說明言明對於緬甸之獨立至遲亦於本年中實現之旨、僅不出二月間、於日緬兩者間關於獨立問題、完全可見意一致、又關於其具體的方策、亦可見本格的決定之事、對大東亞建設工作確乎的把握、蓋以中國參戰爲契機、擧行帝國對華政策上有一大飛躍的進展、以此、與國民政府之政治力强化相俟極可慶祝之事也、由於二十五日東條首相之言明、緬甸獨立之內容中極惹注目之點卽

一、緬甸之獨立、脫離從來之對立的排他的英美流之獨立觀念、造成明朗大東亞之緬甸立於共榮圈之一環明確的自覺上、而懷有共存共榮新的獨立觀念、

二、緬甸之獨立、於帝國之好意的且積極的諒解支援之下、須擁有緬甸人自身之創意與責任感、對實現上、必須此二點、東條首相陳述以上根本方針、

一、新緬甸基於道義成爲國家與帝國緊密提携、對世界新秩序上須加努力、

二、新緬甸之領域除撣部加林尼兩地方外、全爲緬甸之範圍、

三、使國民擁有頒領域內協和的且民族、

四、政治機構決定爲緬甸人、而强力希簡素化、

五、經濟的於大東亞經濟之一環積極的伸張、

以此諸點對新緬甸之將來上持有多大之期待此發足尤堪祝緬甸而緬甸而今擁有光明燦於大地之地步、回顧其經過作戰之際於第七十九議會席上由東條首相宣二次表明關於其將來之關心、與帝國之諒解、並要望緬甸人、對大東亞之觀念、須有正確的醒悟、對於緬甸人待遇雖遏止始終對皇軍以積極協予以作戰月的上有多大之貢獻、繼續昨年三月七日首都仰光陷落後之六月四日對緬甸軍政施行之治安、經濟等、急速的復活、以九月一日爲期、由於現在之緬甸行政府巴摩長官以下之反英的同志等、而組織之、僅有七七間之緬甸、而今在大東亞共榮圈之一環內對於實質簡節充分的整備、已於一月二十八日東條首相已言明突續十八日、巴摩長官以下緬甸行政府四要人由空路抵東京、且於緬甸獨立之機運上、日與具體的實現東條首相、於二十二日在首相官邸受巴摩長官以下來訪、谷外相、靑木大東亞相亦列席、互長時間於首次之正式會談、然後帝上東條首相友好的且誠摯地關於緬甸獨立而披瀝帝國之意圖與期待、巴摩長官以下畏蒙天皇陛下御賜謁見、畏蒙之高遠恩澤感激殊深、絕對以建設大東亞之緬甸之事銘記八不忘、

使强壓政策合理化

印度政廳發表白皮書

【伊斯坦堡電】據新德里來電稱、印度政廳爲使對於甘地翁及國民會議派之暴戾的强壓政策合理化起見乃援前此所預告者、於二十四日發表達五萬言之長文之白皮書、先謂「政廳爲擁護逮捕甘地翁及其他會議派領袖之暴行者、征於去年四月十九日、甘地翁曾公然要求英國放棄印度爾來以翁爲首之國民會議派之目的遂使印度陷於混亂無政府狀態、因於八月九日實行之甘地翁及會議派領袖之逮捕禁、乃爲阻止充滿惡意之企圖者也、更以『被逮者總數不過數百名』等語對空前大逮捕、加以掩飾、更以「由於輒打拉沙、孟買、果海爾各州所蒙損害之程度、觀之亦可知會議派之擾亂治安之企圖也、印度政廳已獲得證明會議派之此種意圖之多數證據、而取不至擾得適當之機會、決不發表之方針」等語、硬裝糊塗、厳頭露尾、實可謂醜態畢露也、

日機炸哥島美基地

【布宜諾斯愛里斯電】據華盛頓來電訊、美國海軍省二十四日發表、「日本航空部隊二十三日深更爆擊哥達爾加納島上之美軍飛行場之旨、

緬甸重視天日

巴摩長官發表聲明

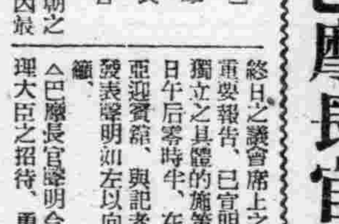
巴摩長官

【東京】本月十八日來朝之巴摩緬甸行政府長官、因最終日之議會席上之東條首相重要報告、已宣明關於緬甸獨立之具體的施策故於二十五日午后零時半、在親舍大東亞迎賓館、與記者團會見、發表聲明如左以向日本國呼籲、

△巴摩長官聲明今由東條總理大臣之招待、勇躍訪問多年憧憬的日本、長蒙皇室賜與殊遇、之勝恐懼感激之至、故當益堅持粉身碎骨向新生緬甸建設邁進之決意、且上宣奉戴御仁慈安大無邊之皇室、而接觸耳悠久二千六百餘年冠於宇內之國家日本的偉大、使日常對日本、之信賴之念愈感增大大東亞戰爭勃發以來、以皇軍無比類之善謀勇戰、芟除東亞內之盎格魯薩克遜之搾取壓迫體勢、而呻吟於暴戾英國桎梏下之緬甸民衆今亦得見天日、誠令人不勝感謝之至、此次親由東條總理大臣確保緬甸獨立之榮譽、不禁極爲欣喜、余想起全緬甸民衆感奮興起之狀態以代表對貴之素大援助表明深切之謝意、同時并對於陣亡之日軍將兵之英靈、由衷心表示敬弔之誠、我等東亞諸民族與隆之唯一方法、卽與日本協力本於道義、建設大東亞新秩序也、且以大東亞共榮圈之一環致力於新歷史之創造、實爲絕世之光榮而得對日本國民宣明於美英擊滅之戰、盡全力協力日本之確固不動之決意云、實不勝欣快之至、而日本朝野於大東亞戰爭之完遂、强烈之自給具有及鞏固之決意、雖於曠古之大戰爭遂行、亦具綽之餘裕也、而於他面則度堅忍不拔之槍後生活擧一面戰爭一面建設之成果、實堪驚嘆、殊值尊敬東亞諸民族自英國民族之壓政救出大東亞戰爭由皇軍之偉力及槍後戰爭遂行體制完備觀之日本絕對必勝其確信亦愈强、今次訪日之結果必促進新生緬甸之建設我等之血雖至最後之一滴亦當爲大東亞新秩序建設努力、

締造世界新秩序

使東亞結成一體

東條首相演說要旨

【東京】二十五日之貴衆兩院、東條首相演說如左、

關於緬甸之獨立、余曾於一月二十八日在本議場、闡明緬甸呼應帝國不動之大方針以强力之指導者巴摩長官爲中心、協力迎弛皇軍、爲大東亞建設、績以顯然之努力、爲應其熱誠至遲本年中、可認出緬甸建設之旨、今關其獨立準備、已應帝國之招、巴摩長官以下來朝、畏蒙天皇陛下於月之二十二日親向長官以下賜謁、又二十二日、陛下賜與勳章之御旨、聖慮高遠、誠令人不勝感激、余於月之二十二日、與巴摩長官以下會談、新關於緬甸獨立、披瀝帝國之意圖、且互開胸襟、交換無隔閡之意見、其時關於帝國所關於緬甸之獨立、蓋帝國所祈念者、在於新緬甸國於其創意與責任上、速具完全獨立國之實績、同時其於爲大東亞共榮圈一環之道義、爲新國家與帝國密切協力以寄與世界新秩序之創造、尤其帝國期待緬甸速行卽應戰爭完遂、整備其體制、關於新緬甸國之構成、其領域包含撣、加林尼以外之全緬甸、又其國民希望領域內之諸民族、以協和的指導、政治機構不待言、當於緬甸自體決定、故國政之運用潤其强力簡素、又關於經濟、切望爲大東亞經濟建設之一環、以新緬甸國之主權下公正發剌活動、示其振興、而巴摩長官以下一行、深感激日本皇軍之殊遇、又深爲諒解帝國政府之眞意、披瀝粉骨碎身努力於新緬甸國之建設協力大東亞戰爭完遂之決意、茲對其熱烈之祖國愛與其對帝國之眞摯協力的意氣、表示滿腔敬意、余於客年末之訪中華民國、並對於該國之對美英宣戰、親表敬意、且關於共同戰爭完遂之方策、與國民政府首腦部、開誠懇談、於其短期間之帝國軍官民擧全力續行勇戰齊確之勢、又中華民國首腦部以下頗諒解帝國之眞意、感激帝國之誠意之具體的措置、確認其思協力大東亞戰爭而努力、尤其中國一般民衆間、亦漸滲透帝國之眞意、且各方面關連帝國此次之措置、燃起輝耀之希望、挺身於中華民國之建設、釀成思對大東亞戰爭完遂全幅協力之機運、此可以證明國民政府政治力之强化矣、此外可以顯示重慶側抗戰之根據者日逐次喪失、洵堪注目、重慶側對此次帝國明確之措置、示感受大衝動、卽重慶側要人、對帝國之眞意與今後之具體的實行、似亦多大關心注視、又最近重慶第一線將領亦有濃厚之和平氣分、叢歸順投降、比從前大爲增加、且美英等對於帝國之新對華政策亦難掩其狼狽之色、蓋正義之所向無敵故中國人與帝國之眞意共鳴、偕爲同甘共苦同生共死之同志日益增加、而帝國對此緬甸及中華民國之帝國態度已不待言、且基於八紘爲宇御精神、實行帝國不動之國是、現下大戰爭正酣中、已節節見其具現、誠不勝同慶、返觀歐洲方面、德意兩國、益益士氣旺盛、擊退敵之攻擊、且擧國家總力、集中應來之大攻勢之準備、對此美英首腦部來相往來會合、協議戰勢之挽回策更不顧美之他國犧牲、而始終存世界制覇野望之英、其以老大國之繁榮與權威、執着爲中心、彼等之離執實不易解、彼等花言巧語及戰後之經營、而糊塗當面者、然其中實互相疑心暗鬼、徒暴露抗戰陣營之不一致、反之以帝國爲中心之大東亞盟邦諸國與以德意中心之歐洲樞軸諸國、益益緊密提攜相携相助向擊碎共同之敵美英邁進、於是我等必勝之信愈固、政府以時局下吃緊要務重要生產力之擴充爲中心、增强戰力不斷努力、而過去本議會上、亦關於戰時行政特例法等已行協賛而本議會有益之意見等亦充分斟取、以期其運用之萬全、更盡手段、愈向戰力之增强邁進、此次仰得內閣顧問臨時設置制、行政査察制度之御制定、又設置戰時經濟協議會、關於此等新制度之運用督勵關係各廳職員、以期萬無遺憾、切望國民諸君、諒解政府之意、充分協力官民一體善擧、所期之効果、且望諸君之御協力如右帝國內外之情勢、逐次爲我等有利進展然世界戰局之推移、不容樂觀、爲大東亞戰爭完勝、必須突破前途之幾多障害與困難、我等日本一億國民必須愈愈更新決意今後更行戰爭下試練以向最後勝利更深加努力、以寧副聖旨是所深爲切望者云

日本大義昭然

我國官方極表贊意

【新京】東條首相、二十五日於議會報告演說中、闡明緬甸獨立之具體的大綱、對此力倡積極的援助、我國官方、曩對國民政府返還租界、撤廢治外法權、對華新政策躍進、以及對大東亞建設指導者日本聖戰目的之新秩序建設殊示道義與熱意、大東亞建設、由於此確固指針、更形促進、表示滿腔敬意卽盟邦日本、積極的援助滿洲國獨立、迄今建國十年之今日、終始一貫、不惜使義的支柱、飛行偉大躍進、此次對於緬甸之措置、比美英對於重慶政權、殷行返還租界撤廢治外法權等空頭支票、端的表示日本大義分明之一環、準諸緬甸人之創意及責任、期待早日建設新國家、相機撲滅美英、近進於新秩序建設、

陳大使赴南京

【新京】陳駐滿中國大使爲參加國府還都式典、搭乘二十五日午前十一時三十分發之列車、離京、途經華北直赴南京、

奧里爾冬期戰

蘇軍損害甚重

【柏林電】德軍當局、於二十四日、關於奧里爾地區之作戰、言明如次、亙過去八周間、於奧里爾地區之冬期戰、二十四日德軍勝利終了、赤軍受甚大之損害、赤軍多數師團及旅團被殲滅、各部隊亦失去獨立性、殘餘之兵員、被其他部隊吸收、於同方面之德軍、掃蕩赤軍四箇師團、並十一箇旅團、並對其他三十六箇師團、及二十六箇旅團、與以大損害、而使其退却無路、又赤軍戰車部隊之損害、亦極大、十二個戰車旅團、受多大之損害、此外至現在止、赤軍在奧里爾地區、至少被死傷並捕虜在二十萬人之數、

歷史的發電式

關係我國產業開發之吉林豐滿水力發電、二十五日於軍官民多數參加下、舉行發電式、此處女的發電、雖爲該發電機完成之一部、但預定於四月末及本年秋時、尙有繼續第二步、第三步之發電之建設（照片＝張總理大臣撥開發電鈕之一瞬）（電送）

論說

昂揚國民皆勞運動

國家在決戰體制下。無論前線後防。皆當不辭勞瘁。以顯現舉國一致之精神。而後能突破難關。勇往邁進以完遂聖戰。前線將士之登山涉水。冒暑衝寒。不避艱險。果然勞苦功高。卽屬在後防之國民。亦當人人皆勞。與前線無分軒輊。以示擧國同具禦侮精神。此爲今日之國民所不可缺。緣兵民已成一體。須知衛國卽所以保身家。自國兵法實施以來。於茲三年。此種意義。諒早爲國民所瞭解。而又練成義勇奉公隊及青少年團。凡各機關在職人員。每日復施行建國體操。本年又將徵兵落選者。均須入勤勞奉公隊。從事猛訓練。旣鍛鍊其身體。俾可致力於勞作。經此逐步奏成之結果。所謂民卽是兵。兵卽是民。國勢安有不蒸蒸日上乎。

溯自前大東亞聖戰猶未完遂。更宜國民皆勞。以擁護軍事之進展。因前線之需要。皆取給於後防。吾人身居槍後。增產生產。均爲責任上所當盡。欲盡計實任。在在非辛勞不可。洵農產物增產。煤鐵增產。金屬非金屬生產。重工業生產。凡有關於軍需者。皆須勞力以赴之。一面爲防護北邊。一面又應建設第二期建設。整備國道。開發產業。亦必須勤勞方能濟事。雖有勞務協會之設。作一部分勤勞者之招集及指導。要必國民皆勞。方能收偉大之成果。且就中勤勞不同。或爲技術勤勞。或爲職業勤勞。或爲諸般普通勤勞。然其勤勞則一。國民而能理解勤勞爲分內事。斯足以昂揚國民精神矣。

據近頃社會情形以觀。大多數國民。似已知勞作爲人生之當然。並能有益於身體。何況際此決戰時期。自日報國兵法實施後第一期入隊之兵士。現在已滿兩年。個個精神健旺。行將退伍歸來。爲國家棟樑。入鍊不獨善物以國自獻。誠爲報效力於增產。爲國家作槍後戰士。企圖報効以歷前獻。

在監獄內工場勞作者更無論矣。滿洲國濟慈善總會亦曾計劃使收容之孤兒。半耕半讀。此次已由新京該總會呈准市當局撥給土地。於本年以種植蔬菜入手。聞兒童至爲欣喜。彼孤兒。尙知此身同爲國民。應盡其國民之所當盡。則其他有好身手者。感地方之治安。生活之安定。國家之加惠於國民爲何如。國民得不盡揚皆勞精神以報國家於萬一耶。

斷人生決無不勞而獲。一夫不耕則飢。一婦不織則寒。古人會言之矣。回思吾國締造之初。雖借助於國民總意。然吾國民何嘗一勞心力。無非仰賴親邦日本之援助。得有今日之光輝燦爛。際此滿洲第二期建設。吾國民何可偷安以坐享其成乎。故國民爲建設計固當勤勞。爲協助大東亞戰計。尤宜特別勤勞。以盡友邦之恩。復爲報親邦建設新秩序之宗成。蓋國家之繁榮强盛。端賴國民實心協力。相互增產生產。以充實其國力。諒爲國民所理解。是則國民皆勞。原非例外。務須各務國家之建設。本爲昂揚此種皆勞精神。惟希吾國民有以切實實踐之耳。

西村洋井
日滿特許
製作科目
不凍井 曾馬抽水機 達克抽水機 威力抽水機 消火抽水機 其他各種抽水機
西村製作所
本店 奉天大和區八幡町13 電(3)6401
支店 新京興安大路522 電(2)1786

過度疲勞的恢復法

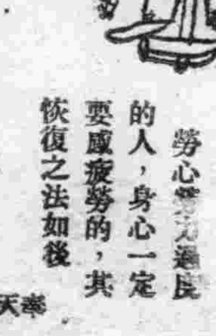
勞心勞力過度的人、身心一定要感疲勞的、其恢復之法如後

服用聖藥若素、就可恢復所有疲勞、因爲在若素裡、有許多恢復疲勞的成分、如肝糖、賜貝而命、燐酸、列知丁等各成分、於疲勞恢復上均有莫大功效、所以服用之後、不僅維持體力恢復身心各器官、使有一種新的力量、且能滋養神經、賦活細胞等

適應症 胃腸諸症 未老先衰 小兒虛弱 產前產後 肺結核

(藥價一日・僅數分錢)

胃腸營養 若素

奉天市稻葉町十七號 若素製藥株式會社

膿症

急性淋疾 慢性淋疾 婦女淋疾 敗血症 中耳炎 膿瘡膿瘍

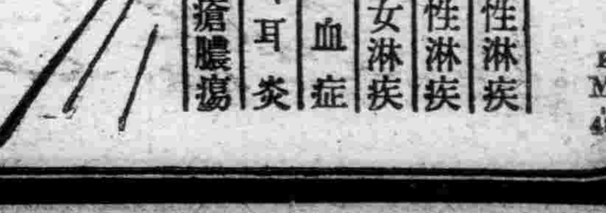

阿爾巴基爾之殺菌力、服後三至四鐘頭最是旺盛、卽於此時間內、確實地作用於深部病巢、而破壞病原菌之生活力、使之瞬息死滅、同時强化組織之抗菌力。由是如疼痛、痒、腫脹、發熱膿之分泌等局部症狀、當自急速消退。卽使患者速脫病苦、在短期間內、收見確實治癒之効。治後永免再發。

⊙又以同樣之藥理、對於淋菌性疾患、發揮一層確實的功能、卽不論急性或是慢性、皆由本劑之內服一法、收見暢癒之速効。

二〇片・一〇〇片 各地藥房均有出售

山之內製藥株式會社 北京內四區東四北大街三四號 奉天市大和區加茂町二番地 上海・廣東・香港・東京・大阪

阿爾巴基爾

KM 48

464

豐滿水電開始處女發送電

象徵國力伸張
完成決戰下世紀偉業

【新京】象徵國力之伸張、而具世界的規模之松花江豐滿大水力發電所、近已完竣其一部、廿五日午後零時十分、由於張國務總理、特開閉器之連絡、於四千三百萬國民待望裏、開始歷史的處女發電、是日爲轄於建設、豐滿發電所之水力電氣建設局、爲紀念於大東亞戰下深且意義之世紀的偉業、而於新京本局、午前十一時三十分、於軍關係官、張國務總理、阮經濟部及各部大臣、各部次長、本間水電建設局長、韓、平島電業正副理事長等關係各機關代表者出席之下、舉行盛大發電式國民議禮、阮經濟部大臣致式辭、總理大臣致訓辭、本間建設局長報告工事後、將開始待望之發電、如是、場內突臨於緊張氣氛裡由本間建設局長領導之下、張國務總理立於於式場中央設備之大桌前、輕握與現地發電機連繫之發電開閉器之把手、時屆定刻午後零時十分、總理之手猛用全力、如是、開閉器果如事實相連絡矣、此一瞬間、具〇萬基羅瓦特之巨大發電機開始已輝煌之初次發電、發電開始同時刻、在豐滿現地、由空閑工程處長手把配電盤開關、在新京第一次變電所、由國電業理事手把受電開關、與水電局式場相呼應、一齊開放、瞬時、此處女電力已導入於國都新京、如是、想俱國防、政治、經濟、文化中樞之國都將導入强力水力電爲契機、而更加一層躍進、開閉器連絡後、爲笠原關東軍參謀長祝辭(代讀)、韓電業理事長、金吉林省長來賓祝辭、繼續開始慶祝宴會、最後爲祝賀開始初次之發電而三唱萬歲、至午後一時式典方告閉會、

【新京】二十五日於電業定時股東總會、營業報告大要如左、

△工事概要

以水爲主、以火爲從之電力國策、爲期計畫遂行完璧起見、主要火力電源、新設鶴崗發電所、增設阜新、西安、佳木斯、双頭山發電所、更爲劃期的事業、超高壓送電網、水豐、安東間、安東、大連間之電線、及安東、大連兩第一次變電所、已見竣工、並行新設鏡琿送電線(鏡泊湖—琿春)、鏡牡送電線(鏡泊湖—牡丹江)行多數送變電設備之新設增設、徹底强化水火電源之有機的連繫、其中投一千七百萬圓、安東大連間東邊送電之竣工、水豐電力導入關東州地區、貢獻於重要產業之飛躍、並爲圖滿地區水火力連繫之堅密化、撫順發電所由滿鐵讓渡、正進行交涉中

△營業成績

康德九年度總收入一億二千六百四十五萬二千圓、總支出一億八百三萬四千圓、相抵純益一千八百十四萬八千圓、對平均繳納資本金收益率爲百分之八、八四、不拘於環境之困難、而收良好之成績、收入細目、以電燈收入爲大宗、計六千一百八十三萬二千圓、電力收入五千八百九十三萬五千圓、其他收入五百六十八萬五千圓、比前期收入增加總計三千一百十六萬三千圓、總支出因受康德八年十月實施之炭價改正影響、隨同水力受電之電力購入費、隨同業務擴大之人件費、對新規事業調轉資金支付利息等支出增加二千八百八十萬八千圓、由增加收入相抵、增加利益二百三十五萬五千圓、營業成績頗佳、

電機開始廻轉
我國科學界大勝利

【吉林】我國之科學界實際爲全世界視聽之一角世紀大事業之第二松花江發電所本二十五日午後零時十分由張總理大臣電鍵之一押開始豎立之新興電突、該發電所自康德四年十一月起工以來實達五年五個月之時間突即第一陸首至國都新京、此爲我日滿科學陣營在大東亞戰下實爲最大之勝利、斯日吉林省次長等爲來賓出席其他豐滿發電所之現狀已由新京廳視由於本總務廳次長阪澤閑工程處長以下全工事關係者於午前十一時三十分在發電室內將向國都新京連絡發電式開始之報告即從事報告相繼發電開始經過空閑工程處長準備完了之報告後、大久保電分科長即操開電盤之開關、如是張總理大臣之新興電式於感激之定刻午後零時十分張國務總理即一擲電鍵同時大久保科長强力操開器發至此一瞬、〇萬基羅瓦特巨大之發電器、乃發巨聲響、開始旋轉、開始待望之發電、世紀之第一號可送超高壓十五萬四千伏打之送電線於國都新京、繼開閉連絡、由空閑工程處長實行送電狀況報告、於是感激之送電於大成功之中終了以空閑工程處長之音聲三呼萬歲、午後零時二十分現地之發電式於感激之中終了、健康於零時半、在水電俱樂部開光滿感激之祝宴、及午後一時半、當地豐滿之是日之全行乃無遲延完畢、又現地之披露式給爲守護神之豐滿神社之祭日已決於五月三日、招中央現地之官民盛大舉行、

豐滿水電工事報告概要

【新京】廿五日之發電式席上、本間水電局長之工事報告如左、

松花江水力電氣建設事業如諸所知、乃爲滿洲國第一次產業開發五個年計畫電力部門之一翼所計畫者、故康德四年十一月開工以來、於水力電氣建設局直轄之下、致意向歲工努力而來、本日與第一號機之發電開始相呼應茲世紀之大事業亦略近完了、今顧其工事之跡、於工事着手之翌年康德五年四月、石岸阻碍早已成功五月以來乃着手河床之基礎掘鑿與堤體基礎混凝土打設、十月三日、爲舉行定礎式、康德六年北堤體混凝土打設之混凝土大混合工場之建設整備亦告終了、十月已能着手本事業最難關之大松花江左右兩岸堤完全阻碍與流身改換工事、本改換工事、雖極困難、然經關係一同之必死努力、翌七年四月爲見完成、因此堤體混凝土、能按堤全長施工、他方發電所之建築工事、亦順利進展、十月三日乃舉行發電所上棟式、甲於康德八年度、與堤體發電所皆全面的展開工事、故雖見本格的工事進展、是時第二次歐洲戰爭勃發、獨蘇開戰更有大東亞戰之勃發等、時局緊迫工程之進展、大加制約、一面益加本事業之重要性、故一同結集總力、精進工事結果、康德九年度能舉輝煌成果、堤體高現混凝於江上、取入口、流路造物、制水門、水鐵管之安置已略完了、他方發電所亦完了基礎混凝土及放水路工事、水車及發電機等安置已於大半完了茲得以康德十年三月爲期開始發電、十一月七日遂閉鎖最後之假排水路四連之門扉、開始貯水、而向開始發電、銳意進行諸準備、二月二十七日、乃開開所內發電機之運轉、本開發計畫、仍將第二松花江在白頭山天池下至五百公里之下流處、阻止於豐滿以達成世界第一之人造湖水、利用其巨大之貯水與落差、向全滿所要之各地區與廉價低廉之電力且可抑制夏季猛威之洪水以使流量平均化、使徒根本的治水、是乃本計畫之目的、貯水池約六百十平方公里、比從來、爲世界一人造湖之美國夫巴壩堤之貯水池稍大、其貯水池容量實爲甚大、故試以補給新京市之水道、可貯其四年分壩堤爲混凝土重力式、其規模亦爲世界有數者、高九十一米、天端長千百米所要之混凝土容積二百萬立方米、發電所之設備、有世界屈指之規模、以火力發電、排除年須數百萬噸之煤炭、又每年須數百萬噸之煤炭、現在之本建設事業總工費約爲一億二千萬圓、就業勞働者總人員約千五百萬人、最後對關與本工事之株式會社東亞土木、石川島造船所、川崎造船所、日立製作所、其他各社、茲表深甚之謝意、

首相奏陳政務

【東京】東條首相、二十四日下午三時、參晉宮中、拜謁天皇陛下、奏上政務、恭答御垂詢、三時四十分、退下御前、

開午餐御別宴
歸國土大使之光榮

【東京】天皇陛下、對近將賜假歸國之駐日土耳其大使菲里德泰克氏並該氏夫人、於二十五日午後零時三十分、召至宮中午餐、舉開御別宴、陛下親臨豐明殿、高松宮同妃兩殿下亦御臨席、以菲里德、泰克大使與其夫人爲中心、松平宮相、百武侍從長、蓮沼侍從武官長、谷外相等均陪席、宴後、於牡丹間賜茶菓、大使及夫人感激奉謝、恐懼退出、

欣逢開始發電
高橋局長談話

【新京】松花江水力電氣、本水力發電工、當第一次產業開發五個年計畫樹立之際、爲重要部門之一、其規模之大、不僅爲世界上有數之發電工事而已、更堪稱爲近代技術之精華、當此大東亞戰下以國防資源之開發、及各種產業之擴大爲急務之際、

阮經濟部大臣式辭

【新京】阮經濟部大臣、在松花江水力發電所、發電式會場表式辭其要旨如左、

本發電之開始效果實大、而我國之劃期的發展、更頗期待、蓋工以來曾遭到幾多之經濟的、自然的困難、不過紹毅意作業努力之結果、以能致發電開始者實賴明神加護及滿係電官民各位援助之所賜、於此傾表深甚之謝意、且對相當直接工事各位之卓拔技術與多年之勞苦亦表示敬意、

康德四年十一月開工以來、五年有半、一萬餘名之工事從業員、不問雨日風夕、或酷寒之嚴冬或炎熱酷暑之酷暑、皆著手後兼行爲求竣工一路邁進、康德五年四月、右岸阻碍早已成功、翌六年其規模爲世界第一之混凝土大混合場之建設整備亦告終了、十月末本事業之最大難關左右兩岸堤完全阻碍、流身改換工事亦能着手、他方發電所之建築工事亦順利進展、康德八年度事態見本格的工事進展、今堤堤發電所其全面的展開工事、由於第二次歐洲戰爭德蘇開戰續之大東亞戰勃發等、時局之緊迫對工程之進展加一大制約、一面益加本事業之重要性、職員一同愈愈奮勵從事於康德九年度堤體逐高現於江上、發電所之水車發電機其他安設已大半完了、十一月七日遂閉最後之假排水路四連之門扉、開始貯水、今由於世界第一之人造湖水創設、正可使世界之地圖變化而開始歷史的貯水、今日開始發電之第一號機、第二號機將於來月中、第三號、第四號機、將於年內完成、本計畫乃因第二松花江之水源、大松花江出山間谿谷、正展開北滿之廣野、上關門、今阻切關門利用甚大貯水與落差、大電會電、供給豐富低廉之電力、並可抑制夏季在北滿之野猛流之洪威之洪水、又舊流量之平均化、可資灌漑汎濫又工業用水等、

根本的貯水爲目的、從來或謂滿洲因產煤甚多、故火力電氣非常有望、然以所電量則勘、故水力電氣或偏於夏季因而工費較高、然此乃建國前之常識也、如日本在高低之差甚大之地形幾全取水路式、實際之滿洲之地形大抵採用貯水式方式、世界上最適之地勢、豐富低廉的水力電氣國能實現之時代亦不遠矣、其適例、即松花江之張堤、爲例也、即松花江之張堤、爲百八十公里水面積凡六百十平方公里與琵琶湖面積略同有霞個浦三倍、霞浦之水豐堰堤二倍、從來比於美洲之克羅拉得河、誇耀於世界第一之波達堰堤即起因於胡佛大總統之名、由於波達之人造湖、更成爲大規模之處也、又此貯水容量、有日本之利根川信濃川之三倍之流域面積、更有第二松花江豐滿上流、一年間德滿流量之七成餘之貯水量、其規模於世界亦爲有數之處、更可顯示建國十年新興滿洲國之威容、之混入三合土之容積有二百萬立方米以上、凡皆使用新京大同廣場大同洋灰會社之製品、堆積之洋灰袋之高達

電氣會社之屋上、僅洋灰袋紙價竟達三百萬圓之巨額、其火力發電所設備有世界屈指之規模、例如德尼普爾發電所(蘇聯)發電之大量、假定以火力設備發電、則需要數萬噸之煤、爲節約用煤、其數量則達相當之巨、本發電計畫之最大特長爲按基礎之建設費、低廉已極、無可比擬、因截至現在、本建設事業、總工費用約爲一億二千萬圓、就業勞働者總人員、約達一千五百萬人春風秋雨五經寒暑、傾注心血、關係職員、勞苦功高、殉職者達數百人、對本工事貪責者、協力於國家之最高目的、並對在水沒地帶五百餘名之原住民、亦不盡衷心感激者也、最近將對此勞殉職英靈、表示衷心感謝之意、稍盡哀悼之誠、

捕捉美國護送船團
擊沉十五隻
德潛艦在大西洋活躍

【柏林電】總統大本營、二十四日以特別公報發表、德潛水艦隊、最近在中部大西洋、捕捉開往非洲戰線之美國之護送船團、亘數日、向北非水域、加以追跡攻擊、擊沉敵艦十五隻七萬三千頓、三月一日以降、截至二十四日、擊沉總計、躍進至七十三萬八千頓、更德軍方面、關於當時情形、說明如左、

德潛水艦隊於大西洋之中部發見美國之護送船團之時、恰值海中風平浪靜、故欲接近船團之潛水艦之潛望鏡[illegible]、第二夜先後數隻敵船被擊沉、德潛水艦隊、慎重保持接觸、由此時起船團忽轉向北方進行、於向亞速列斯群島北方之途中、乃乘敵艦陣容混亂、加以攻擊、嗣後敵船由直布羅陀轉向某港、而敵艦德潛水艦隊則終不緩追擊、雖遇[illegible]更失大戰果、此間戰鬪共歷七日、敵至少當喪失十萬噸以上之軍需物質也、

華北綜合調查委員長新任

【北京】前華北政務委員長王揖唐氏之辭任、華北綜合調查研究所理事長以實業總署督辦王蔭泰氏兼任、二十二日更任命華北貿易組合聯合會會長[illegible]爲副委員長、

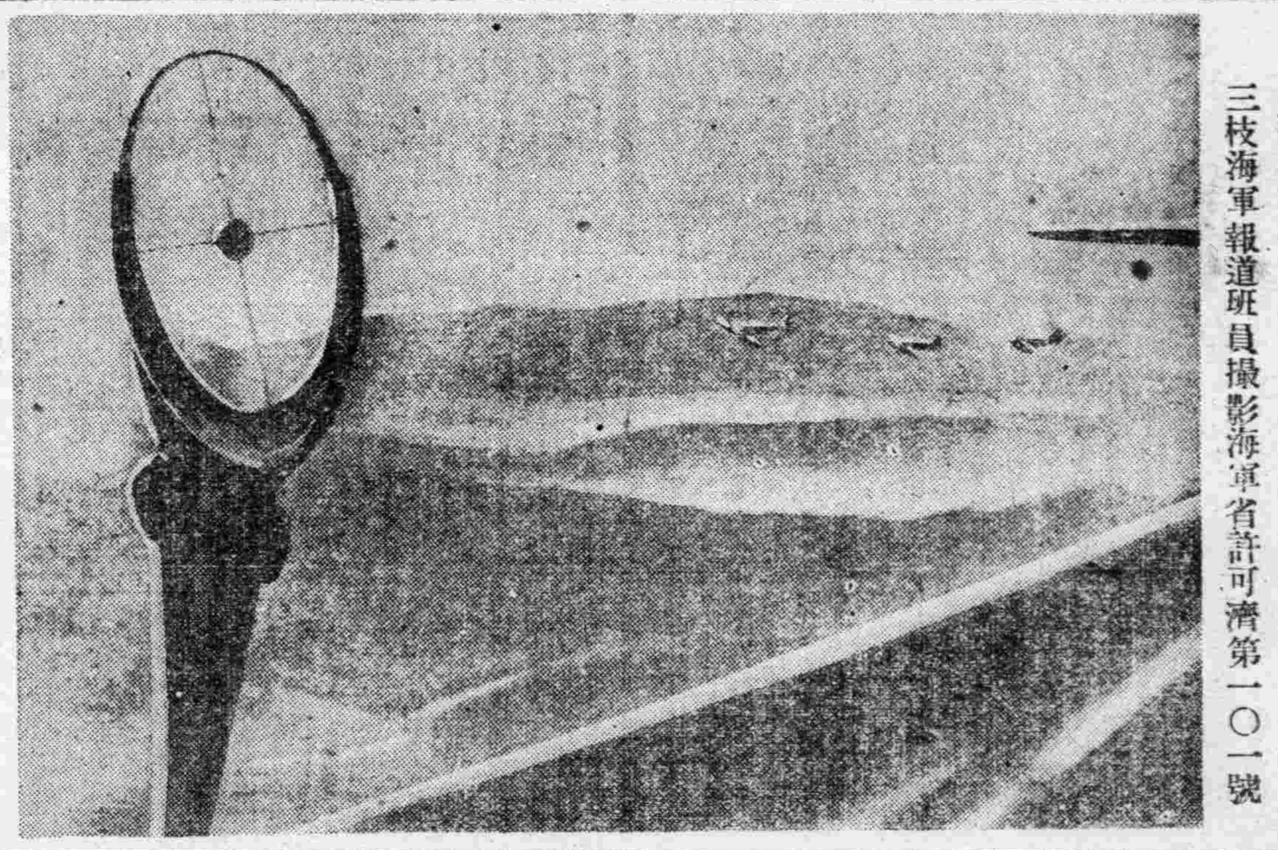

活躍於南太平洋之〇〇海軍機
三枝海軍報道班員撮影海軍省許可濟第一〇一號

股票行市

前場 奉天滿取 開盤 收盤 大價 小價

銘柄	開盤	收盤	大價	小價
新鐘	[illegible]	[illegible]	[illegible]	[illegible]
新東	[illegible]	[illegible]	[illegible]	[illegible]
滿拓	[illegible]	[illegible]	[illegible]	[illegible]
同新	[illegible]	[illegible]	[illegible]	[illegible]
滿電	[illegible]	[illegible]	[illegible]	[illegible]
滿業	[illegible]	[illegible]	[illegible]	[illegible]

後場 奉天滿取 (收盤時十一時〇五分)

銘柄	開盤	收盤	大價	小價
滿取	[illegible]	[illegible]	[illegible]	[illegible]
新東	[illegible]	[illegible]	[illegible]	[illegible]
新鐘	[illegible]	[illegible]	[illegible]	[illegible]
滿業	[illegible]	[illegible]	[illegible]	[illegible]
滿電	[illegible]	[illegible]	[illegible]	[illegible]
營口紡	[illegible]	[illegible]	[illegible]	[illegible]

哈爾濱市況、大連市況、東京短期、天津市況、安東市況: [illegible]

國債行市 (廿五日)

國債名	每額面百圓	包括經過利息
第一次四厘公債	九六、〇〇	九六、[illegible]
第二次 //	九七、[illegible]	[illegible]
第三次 //	[illegible]	[illegible]
第五次 //	[illegible]	[illegible]
第六次 //	[illegible]	[illegible]
第九次 //	[illegible]	[illegible]
第十一次 //	[illegible]	[illegible]
第十二次 //	[illegible]	[illegible]
第十三次 //	[illegible]	[illegible]
第十四次 //	[illegible]	[illegible]
第十五次 //	[illegible]	[illegible]
第十六次 //	[illegible]	[illegible]
第十七次 //	[illegible]	[illegible]
第十八次 //	[illegible]	[illegible]
第十九次 //	[illegible]	[illegible]
第二十次 //	[illegible]	[illegible]
第廿一次 //	[illegible]	[illegible]
第廿二次 //	[illegible]	[illegible]
第一回富國債券	[illegible]	[illegible]
第二回富國券	[illegible]	[illegible]

嗚謝 治愈 痔瘡

敬啓者、鄙人患痔瘡七年有餘、初得時大便乾燥、隨而便血、肛門發癢、嗣後在肛門旁邊長出三個小疙瘩、痛微心煩、疙瘩生膿、約半月間疙瘩潰破流出膿水、雖曾延醫治療、無效、受盡針刺刀割之苦、毛未見功效、前途何堪設想、痛苦異常、在去年經友人楊君介紹購服濟生製藥所之痔瘡專門藥(濟生滅痔丸)、連服三盒即將數年之痔瘡治愈、完全恢復健康、數感此藥之功效、無以爲酬、今特將病愈情形登在報端、以表謝意、並介紹男女久治無效之痔瘡患者速服此藥而復健康、外埠患者函購不加郵費

濟生滅痔丸 小盒十三付五元 大盒二十六付九元
濟生製藥所 在奉天北市場
嗚謝人 奉天小西關侍候藝店 劉[illegible]啓

不老長生 阿利砂仁 ORYZANIN
(主治)對治肺結核、肋膜炎、風毒脚疾、姙娠產褥、授乳期、疲倦衰弱等、可奏偉効 (末・錠・液・注射液)
三共 純良藥品
東京市日本橋區室町 三共株式會社
奉天市平安町一〇 滿洲三共株式會社

診療 產科
大西醫院
內外科、性病科、其他電氣、太陽燈、超短波各科治療、戒除各種麻醉慢性中毒負責斷[illegible]
接生 助產 晝夜不分時須隨應
院址 奉天市大和區霞町三番 電話事務用三、三五二八 病室用四〇四七
院長 樂德軒 助產士 孫靜波
病室完備 入院方便

パピリオ
柏 必 讀
雪花膏三種A・B・C 粉白粉十二色(新肌色四種) 頰紅十二色 口紅八色
東京麻布本村町伊東化學研究所

阿備司經片
阿備司經片對於女人生理諸病如月經不調・不妊・倦怠・冷感等有强力持續的卵胞荷爾蒙作用、且性質安定、得由內服而收著効。
酯型製劑 製法特許
包裝 100片 300片

安坤丸是治療婦女經血不調的急效藥
調經 主治 安坤丸
安坤丸服三四日後有不可思意的效驗
經痛者一大盒即可重病者兩大盒足用
婦女救星 安坤丸
小盒二十付 五元 大盒三十付 七元五角 外埠函購請先匯款另加郵費四角 詳細說明函索即寄
特長 不加副引 不忌百口 服藥多寡 毫無痛苦 決無副作用
經血不調 久不受孕 滑胎小產 經血不止 二三月不止 嘔吐惡心 肝鬱氣滯 飲食減少 頭痛目眩 婦女一切 赤白帶下 腰酸腿疼 經前腹痛 經期不準 經血不見 經多經少 夜夢脹飽 血色不正 因寒氣 肚腹疼痛 四肢無力 經期錯後 經前心跳 心忙面黃 面黃肌瘦 每逢行經 時常肚痛 氣血沖海 所得各症 子宮寒冷 癥瘕病塊 經後腹疼 每月數次 心口疼痛 午後發燒 四肢不起 皆能治之 血崩血漏
製造本舖 鶴春藥店 奉天市大西城門外舊電車站北頭路西
外城代理 特別優厚 如欲代理 來函接洽

爪哇古裝劇

索羅王朝以來傳統優秀藝術

戲劇的價値與改良

(菊卉)

世界一大舞台也。往昔之世事即現代之戲劇。眼前之世事。即將來之戲劇也。故戲劇者作古代之歷史觀可。作古代之寫眞觀亦可。無論昏奸善惡義俠貞烈之人事。凡文字所不能盡狀者。戲劇皆能表而出之。故裝演忠義俠勇能令人思慕不忘。轉移心理於不覺。裝演奸邪罪惡能令人引爲鑑戒。毋敢犯科。西哲謂。戲劇爲人類道德之救星。良有以也。由是觀之。戲劇之價値豈在教育下哉。更進一層言之。報紙雜誌歷史修身諸書。皆改良社會轉移風俗之利器也。而功皆不逮戲劇。果何故耶。蓋報章雜誌歷史修身僅爲智識階級研究。而於一般社會初不能徹底感化。戲劇功效。非苦戲劇之任情裝演。淋漓盡致。雖婦孺村氓皆一見了然。嘗見一目不識丁之村夫。對於客觀曹操之奸惡。詢其由知其戲劇觀道所致也。由是推測。可見戲劇感人之深。比吾國社會人民多缺乏普通智識。無可諱言。此缺乏普通智識者。皆社會上愚夫愚婦之流耳。向溥社會之輕視。以優伶爲將其匡救者。推有戲劇最善耳。然吾國自有戲劇以來。位卑與娼隸並論。數千年來因不重視戲劇之重要。任意鄙棄一至於此。是蓋其大原因在。(一)分子龐雜伶出人身強半缺乏智識。其投身於戲界。初不知其演戲之責任與夫戲劇之價値。徒恃爲其師者手指口傳。葫蘆依樣。藉此爲餬口。欲其善擇劇情努力裝演爲世道人心之導師。其難尤甚於昇火。戲劇地位之墮落。其在斯歟(二)劇脚本不良戲劇之能感化人心。全恃劇情之良否。劇情之良否則以脚本爲標準。脚本之不良盡人知之。拋棄事實。顚倒時日。偏重迷信。外尤多荒謬不通。推原其故非編劇者之根本錯誤。而伶人以訛傳訛。以至於此。吾人倘欲藉此以改良社會。轉移風俗誠大謬矣。戲劇之墮落。既已如此。而欲挽回其信仰與其價値。其責誰屬。則非票友莫能也。票友者。胥爲智識階級之人士。果得戲中三昧。即可從事改良。戲劇之信仰價値。因不難立即恢復也。改良之法。則當遠考從前。近鑑現在首自改良脚本。增高伶人之人格着行茲列表以明之。

改良脚本——取材高上　破除迷信　適合時勢　刪除淫詞

增高人格——創設伶校　灌輸知識　多研書史　常聽演講

清儒・翁海村與日本文化 8

藤塚鄰著　林春譯

收於卷十九之文的目次如左。

皇侃論語義疏新刻序	寬延三年	服元喬
校正羣書治要序	天明七年	林信敬
羣書治要刊例	天明五年	細井德民
全唐詩逸序	天明八年	竺常
鄭注孝經序	寬政五年	岡田挺之
孝經跋	寬永三年	林信篤
附孝經書後		翁廣平
論語古義序		伊藤長胤
論語徵題言		物茂卿
南遊稱戴錄序	寬正十二年	熊阪秀
題戊亥遊囊	寬正十三年(享和元年)	同

以上是可窺日本經營之有力的文章。海村附載其自作『孝經書後』是可以注意的。熊阪秀爲奧州伊達高子邑人。台州(享和三年卒)之子。字君實。通稱宇右衛門。號盤谷。以儒鳴。自寬政二年到三年。游江戶。得諸名賢之知遇。投贈寄示。集懇酬送別之詩。名爲戊亥遊囊。此後十二年。再南游。由友交諸名家。稱戴所得送別詩而歸。編成名爲『南遊稱戴錄』。他在此二書之外。尚有攜志編。西遊記行別錄考證。盤谷山人稿等。『戊亥遊囊』。『南游稱戴錄』。都非平常易見的書。不知何時竟渡至淸土。而上了海村之筆。(未完)

美麗的西湖【二】

・漱石・

都市的氣氛突然顯在眼前。管弦笙歌。人聲嘈沸。車如流水馬如龍。店肆接排排列齊。電燈照得通亮。還俗嗎?井?。鑑們都市的氣氛和全裝這一種新鮮的空氣緩和……煙波、變幻、意味、縹緲、……在這一片透明的燈光之後。特別繁華後的靜寂。相反的對照。顯得更幽深更沉靜。

閑在旗下的店也特別可愛。佈置得清爽整潔。年紅的燈光星星的燈火。點綴在湖邊。顯得這些店舖一點也不俗。他們都添了縹渺的虛幻的意味。我彷彿連想到海市蜃樓。以一抹烟波爲背景而富有變幻的奇麗的景象。

湖濱是西湖最美的地方。

揀一個臨湖的旅館住下。揀一個臨湖的房間。朝暉夕曛。大可以欣賞湖上不同的佳趣。遠山若波翠峯堆翠。浮屠遠峙。瑕水舒波。湖水的清芬湖風的迷醉。雲棲朝飛。珠簾暮捲。紅的朝暾。黃的落日。早霧的霏微。山嵐的隱約……不住在靠湖的房間是看不到的。可惜我們不會住宿。

我們祇是有幾次在遊山遊湖時遊到湖邊。

記得有一次從西冷印社遊眼歸來。天即小雨。踏着半濕未濕的路走到湖邊公園。遊了一天山的腿脚已是疲倦萬分。久作以後的休憩。到一個茶舍中。頹唐坐倒。不禁大快。再加上暮色蒼然亭榭外小雨旋止。斜陽一抹。臨几軒前。半明半晦。眼界開軒騁身輕健喝著一杯杯龍井茶就像鼻孔裏聞這山水的新鮮味。紅的橋。金碧的亭子。淺遠不斷的山。山……山縈帶着湖水。殘照寂寞。影象漸稀……萬千思慮後的空明。飽遊一天的山水之所得。又像記憶得更清。但也更模糊。不着一字。盡得風流。便是還時的縹紗心境。(未完)

雙憶軒詩存

(楊雲客)

△題紹越寺來鶴亭

遼東何處尋華表。古寺尚餘鶴來亭。仙去鶴飛今不見。孤亭空對數峯青。

(軼事)・筆潤與鄭板橋的雋語・

筆潤。是文人的一種正當收入。由來已久。鄭板橋的筆榜。很有風趣。世人都知道的。清末尙有人裝成卷冊。見聞被漁話。現在不知還有人藏弄否。其文云。『大幅六兩。中幅四兩。小幅二兩。書條對聯一兩。扇子斗方五錢。凡送禮物食物。總不如白銀爲妙。公之所送。未必弟之所好也。送現銀則中心喜樂。書畫皆佳。禮物既屬糾纏。賒欠尤恐賴賬。年老神倦。不能陪諸君子作無益語言也。畫竹多於買竹錢。紙高六尺價三千。任渠話舊論交接。只當春風過耳邊。乾隆己卯。拙公和上。屬書謝客。板橋鄭燮』。這是一篇很雋永的小品。還帶些宣傳妙語。

官吏禮法一覽 (八)

第八章 起居動作

第三十七 入室前應脫帽子外套類禮等。帽子持於右手於入室同時略行一禮後再前進。

第三十八 於舉行儀式之處所。齊椅時。普通由椅左側入座。離椅時。由椅左側出座。左方爲上座時。應與此相反爲之。

第三十九 步行之際 應正姿勢。繫步調於廊下。由左側通行。

第四十 入室應先在門外輕敲門。俟應答後始可入室。

第四十一 開閉門時應穩靜正確。

第四十二 入長上之室時。於入門附近適宜之位置。對於長上應行敬禮。去室時。亦同有二人以上同行時。通常全體入室後。同時敬禮。

錦朝通遼 汽車同乘記 (中)

離力

北票錦縣間的汽車。自開始運行以來。僅以十年歷史。從前凸凹不平的路線。現在已成爲康莊大道了。馳行的車輛。亦由頻繁搖蕩時代能够馳行如飛了。正行間突如路傍有許多煤山映入眼簾。移時便看見一墨墨的煤車。往來不絕。路經於此。想這煤炭不久便能成爲國家工業的原動力而實際應用。將近午知。車已抵達北票。少憩後。我們坐的汽車已開始出發。馳往蒙古沙漠地帶。越過高低起伏的山嶺。漫過積雪如銀的古河。車行如飛奔馳在這廣漠的沙原中。

當渡河時車掌指說那大橋設置。『這橋乃是依佐當地住民的絕大努力修成的。我們每當經過這橋時。不應想起住民們的勞苦。委實感謝不盡』。由這簡單的數句裡。可知住民們對這山中唯一的交通機關汽車是怎樣的保貴和愛護了。在沙漠中馳行數小時。傍晚車抵宗象康第二行署吉鄉。

鄭光祖 生平及其著作

(續)

清梁廷楠藤花亭曲話。『倩女離魂通劇中無甚出色。在元曲可列中等。惟末折喜鶯遷云。『據才郎必性。莫不是向天公買撥來的聰明』二語。靈心慧舌。其妙無對。較之『小姐多喞呶。君瑞濟川才』。眞有壤矣。』『傷梅香』曲麗談。『倩女離魂一劇。不如樂工一支云。『近繡花。鐵釣橋。有枯蒲衰草綠楊堤。過水銜。傍淺沙。孫望見溜蒲亂水月籠沙我只見茅舍兩三家』。如此等句。淸麗流便。全是本色。』

清貧譚

(老人)

與孔子同時代的老子思想。曰眼無現實生活更甚。他主張避名利。拾榮位。斷絕一切的慾求。間離一切的喜樂。可以與佛教之解脫相吻合。後世融文之士多出隱逸之言者即受其道教的思想的影響。

道教思想在文藝上所佔的地位很大。中國思想的二大潮流。一係儒教。一係道教。不言亦明。及至六朝的時候之外又添上了佛教思想。道教與佛教之間。因其思想一部的相通。所以在藝文上的結合。格外緊密。(未完)

談浴池 北京的設備 (四一)

・小天

北京爲華北古都。當明淸二朝。經營建設。規模宏偉。不惟中國罕有。即文物衣冠。亦足作觀萬方獨其風格矣。淸代康熙乾隆兩帝。爲近世英主。所有學術文化。均圖躍進發展。莫不斐然可觀。浴池一項。且據傳。宮中亦早有設備。且謂更有一西域風之新式。浴池。但不久即行廢止。至一般浴堂。內外兩城。爲數極多。較著者。曰一品香。在王廣福斜街。曰西昇平園曰裕慶。均在觀音寺。曰東昇平園。在楊梅竹斜街。曰澄華園在香廠。曰清華池在西珠市口。曰頭品香女澡堂在掌扇胡同。曰華園在西長安街。曰浴德在武功衛。曰裕華園在甘石橋。曰西園在錦什坊街。曰文雅在西單牌樓北。曰東興在八面槽。曰浴清在東四牌樓四條胡同。曰淸泉在帽井大街。曰惠泉在東四牌樓十一條胡同。曰寶慶在米市。曰新華池在兵部窪。曰西德。曰久樂天。均在後門外。曰潤身女浴所在李鐵拐斜街。以上各家。分宜盆客盆。盆堂池堂。設備雖有不同。然與各地後進浴堂相較。無論布置招待均勝一籌。且女澡堂之獨立。不與男浴池接近。尤爲北京浴池界之特色。凡遊北京者。謂衣食住。莫不如意。若論澡堂。恐洋場十里之上海。亦不及北京之適宜於旅居也。

滿語混用方言誌 48

▲斯我 俗以搖尾乞憐之狀曰斯我(讀如舍)。例『你看他那等可憐的樣子。眞是斯我兒一樣』。又如『這孩子太瘦弱了。眞是小斯我呀』。滿語。斯我。可憐人也。被棄之奴也。賤役也。

▲伊勒敦 滿語。順便也。俗以謙遜老人曰伊勒老。例如『他是伊勒老。依老濫老。越泄越好』。意即無成見。無爭執。順順便便也。原語。伊勒敦二字下有一致字。

淘氣鬼識字記 42

丙儒

四、開始識字

『那是他們都弄錯了。現在念錯字的人太多了。就皆因他們不研究字學。以一己私見。自由讀音的原故。即如滑稽二字。等你們長大了。讀司馬遷所著的史記時。就明白了。那部書裡有一篇『滑稽列傳』。顏師古註云。滑稽原是一種裝酒的器具。大肚子。細長脖子。一倒酒都都山響。接連不斷。擎這傢伙。比方人之口才便捷。沒有窮盡。所以叫作滑稽家。單念這個滑字。自然還得念華音。與稽字相連。成了一個特殊名詞。就得念骨了。我沒給你們講過嗎。一個字不止一音。音變則義亦變。你們沒跟你們的爸爸念過千字文嗎。『璇璣懸斡』。這個『斡』字。應當讀管。是一種測天文的機器名。可是到了『斡旋』二字合成一名詞時。斡字就得讀作握音了。諸如此類。不一而足。看着好象很難。茫無頭緒。其實自要學。肯讀書。就沒有什麼難明白的了。現在咱們的早課完了。你們到後面用飯去吧』。

淘氣蛋把記本和筆什麼的都收在抽斗內。站起來給先生鞠一躬。又到外面給娘也鞠了一躬。纔到後面去用飯。許先生的飯。自有僕人們伺候。

午後的功課。還是習字。他們習字也是自由自在的寫。並不是描紅摹子或是寫仿影。許先生只爲他們選了幾種碑帖。和龍門造像什麼的。大小不等。隨便臨寫。執筆和用筆。自然常常由許先生作給他們看。原來的習字未免太刻板了。一下手總是先寫紅模。字體呢。永遠是館閣體的狀元字。不是曹鴻勛。便是黃自元。取法既低。格局當然不能高古。許先生在書法上也很有研究。他說由篆隸入手固然很對。但是絕非幼童所能辦到。最好先寫魏碑。六朝的書法。承上啓下。下筆不凡。別具書家渾雅敦厚之致。再說小孩子的手腕。筆畫最爲遒勁。如於魏碑有了根底。不但寫小篆寫漢隸易如反掌。便是寫晉寫唐寫宋元明淸諸大家。也是範。纔能一舉上達。學成再改。那就太不容易了。次眼。一行習染。永遠不能改掉。必得爲他們設定好模早他們練完体操。許先生還是爲他們講說字義。『今天咱們再認一個有趣的象形字吧』。

・詩人與主觀的描寫・

聲　花　雨
鐘　菊　晴　各異

詩人的主觀是極强烈的。我們若用哲學的名詞來評論詩人。那麼。詩人可算是唯心論者。不過。詩人并不主張有甚麼論。也不知道甚麼論。祇是從我們旁人的眼裏看來。他們好像是個唯心論者。他們的唯心論。并沒有說出來。只是從他們詩裏表現出來。詩人對於任何的事。任何的物。都是自己心裏以爲怎樣。就說他怎樣。并不管和實事實物對不對的。譬如張繼最有名的『楓橋夜泊』一詩。他自己心裏以爲夜半宜有鐘聲。他就說。『夜半鐘聲到客船』。實際上夜半有沒有鐘聲?他全不管。而且在他看來。這是不成問題的。

同一菊花。兩個詩人就有兩樣的看法。三個詩人就有三樣的看法。李淸照的『簾捲西風人比黃花瘦。』他把菊花看成一個遲暮的美人。蘇東坡的『菊殘猶有傲霜枝』。他把菊花看成一個強不屈的高士。宋詩有『黃梅時節家家雨』和『梅子黃時日日晴』這兩句詩我們讀了這兩句詩。覺得兩句詩的話是極端相反的。這也可以表明詩人的主題。他自己以爲怎樣。就怎樣說。不但互相反對。就是自己也往往要前後矛盾的。但他們自己。倒并不介意。

因此。詩人詩中所說的境界。并不是實的境界。乃是他心中所想像的境界。想像力愈强詩也就愈好。所以詩人的生活。又往往變成做夢的生活。(余承)

滿話鈔存

街道　哈安翔(近)　哈安翔略安(稍近)　哈安翔衣(近)　多科(抄道)　都特坊督(便道)　穆達安(彎子)　穆達昂啊(曲彎)　瑪勒呼恩(路覺遠)　翔英基獨(路不覺遠)

嗚謝 治愈經血不調

敝人於未結婚時即患經血不調行經腹痛。來時經脈極少。及結婚一年之後。五六個月不見。月經腹內有病塊。疑是有孕。至後黃肌瘦。方知是病。經各醫診治。均說是乾血癆症。……全賴靈藥。……福康藥房……奉天國瑞藥店……謹啓

好後得子

賜藥處奉天市小北城門外西頭路北國瑞藥店　鳴謝人吉林得勝街　劉趙氏謹啟

普明醫室經售　專治遺精滑精

奉天市大西關大什字街口路北　定價每盒七圓……函購請由郵局掛號匯款……

鹿茸 活血濟坤丸

婦女奇藥「濟坤丸」……九州大藥房

天壽

專門的良藥材 「小兒天壽」　「天壽」　切一きせ

桂屋製藥材公司　東亞堂藥行

擊滅而後已!

クロバー 高級口紅 頰紅

氣色暗淡 無損其艷

三葉商會・大阪・東京

亞斯瑪豆兒 アストマトール

強烈性 …… 天鳴原製藥株式會社

全國各藥店皆有出售

氣質清芬 藥効純正

胃活 胃腸良藥

一總行一 滿洲山田製藥株式會社　大藥房 山田安民

室內 裝飾織物 株式会社 紀昌洋行

本店 大連市山縣通　支店 奉天八幡町　支店 新京・鞍山

能使心臟胸胃之抗病荷爾蒙增强解除病根挽回眞實之健康

救心

特種動物荷爾蒙之膽精藥

朝夕一粒

昂揚勞働生產

勞務興國會對成績優良者予以表彰

期全國各地收獲所期效果

【新京】滿洲勞務興國會、爲向指導者、及一般從業員切實認識勞働生產昂揚運動之重要性以資全國運動及地方運動獲得所期之效果、乃決定如左之措置、

一、於三四兩月間整理會籍及會員組織、（支部、委員會、部會及分會）、活用其全面機能、俾該運動有力展開

二、於全國運動展開之際、以政府及關係各機關首腦部勞務興國會之役職員、組織督勵班、至現地與以督勵指導

三、各省於全國運動、及地方運動、其間中、以政府以外各機關首腦部、及與國會要員組成督勵班、直接至事業場、對事業主、職員、勞務者等、加以督勵

此外對成績優良之團體及個人、由各省勞務興國會、及滿洲勞務興國會、予以表彰、其特別優秀者、並可受民生部大臣之表彰

金屬收回即是生產

難波金屬收回本部長談

【新京】由滿洲電氣化學事務就任商工省金屬回收本部長難波經一氏、發表就任首任本部長之感想如下、

由大藏省來滿任專賣局局長五年、任滿洲電化滿四年五月、其間任華北行政顧問一年、査金屬回收於實行機關方面、計有金屬回收統制會社、設滿營團等故與民間接觸事務繁多、此者非才難知此點、但亦不能拒絕友人之勸告、是以乃擔此任務、回收者因係消極的感覺、以致於實行方面動輒有所遲惧、使一塊鐵一片鋼得以回收者、轉用於生產部門、提供於重要國防資源之增產之點、對於生產部門亦實可謂具有積極的性質、本人現尙未接正式通知、故不能作具體之言定、然以會社勸務經驗之所見、乃擬豁開民間人之意志以及其事情、

培養滿洲婦女道德

如蘭塾學生廿六日東渡

【新京】首創財團法人晉英會並女子拓殖訓練所之野中忠太氏、爲培養滿洲女子之道德、及訓導振興日本婦女之賢淑品格、而造成東洋之標準賢妻良母計、乃以公費百萬圓、於日本佐賀縣杵島郡武雄町大字武雄五千六百一番地、設如蘭塾專爲滿洲之國優卒業女子入學受訓、其第一期已募集完畢、奉天廿名、新京十一名、計三十一名、該第一期學生、爲至急登校入學、日前由石立蘭女史舍監、來滿迎接國都之十一名學生、於廿五日午前十時訪市署、經張市長、並于行政處長、賜以勸勉有嘉之訓詞後、當日即登車出發、至奉與其他同學會齊後、預定廿六日就道東渡、該生等、至現地後、四月三日正式入學授課、五月三日舉行開學式、在學期間、爲二年、第一年學科、第二年分配於上流階級之家庭中、學習主婦應有之家政常識、故其將來殊堪期待、

我國代表一行就壯途

參加國府青少年團結成式

【新京】爲參列盟邦國民政府南京記念還都三周年慶祝之佳日而新生之中國青少年團之結成式、代表全滿協和青少年赴南京之協和青少年團中華民國派遣隊一行二十名、二十五日午前八時由新京驛發、經由北京就壯途、驛頭有三宅協和會中央本部長以下協和青少年團中央統監部幹部以及首都青少年團各學校代表二百餘名歡送、於統監部專屬音樂隊、第一女子國高之婉留隊六十餘名吹奏中、一行欣然乘車、由三宅本部長發聲高呼派遣團萬歲並祝『善盡任務歸來』、

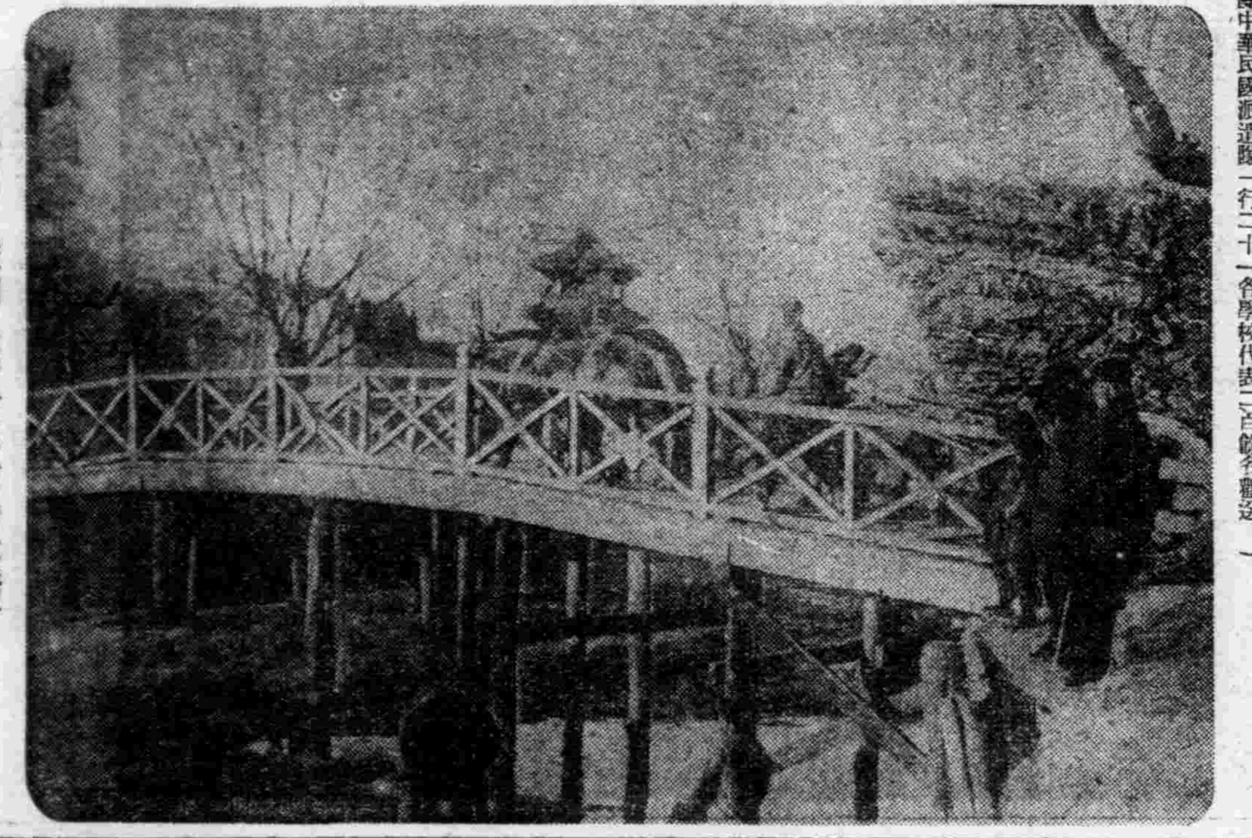

＝寫眞說明＝暖和之郊外（小河沿木橋）

東寶映畫榮受總裁賞

與演劇賞同舉行受賞

【東京電】情報局對於松竹、東寶大映之三劇電影製作社製作之昭和十七年度國民電影參加作品、已行審査、近決定對東寶映畫『夏威夷馬來海戰』『演出者山本嘉次郎』授與情報局總裁賞『金三千圓』即於本月二十七日午后四時在首相官邸、經電影、演劇關係官民列席之上、與演劇賞同時舉行授與式、該作品選定之理由、爲『夏威夷海戰』之赫赫參加作品外、有松竹映畫『鳥居強右衛門』『內田吐夢』東寶映畫『姿三四郎』『演出黑澤明』二作品與情報局大戰果同時產生、對皇國海軍人描出不斷之訓練、蓋其主題之雄渾與構成頗爲擴大、且又該當此次總裁賞者、對於製作關係者之熱意精進、以獎勵之意味贈與金一封『五百

力使會員勤勞報國

勞興會於各地舉開會員大會

【新京】勞務興國會、爲使會員深體勞務問題之重要性、並喚起其勤勞報國之熱意、而決定自四月至五月一個月、以支部爲單位、於全滿各地舉開會員大會及勞務懇談會、且該懇談會及會員大會、由政府、協和會、及本會役職員出席、加以督勵指導、茲列舉開場所及出席者於左、

奉天市、吉林市、鞍山市、撫順市、錦州市、新京特別市、牡丹江市、哈爾濱市、本溪湖市、安東市、通化市參加者民生部次長、勞務司長、勞務司各科長以及其他各市勞務興國會役職員

但以上乃以日系爲中心故此後復於奉天市、吉林市、哈爾濱市、由政府及勞務興國會滿系役職員出席、舉開懇談會

臨江口登山道路

本年起開始建設

【通化】開發！開發！在前曾經匪賊跳梁的東邊道、現在驚人的躍進發展、以超乎全國的精力、努力開發、對清朝發祥聖地的長白山、國民更昂揚起來感謝之誠、爲以科學解剖山頂之神秘、按年登山者接踵而至、一方面、在省公署成爲多年懸案之臨江口登山道路、由本年起、以二年計劃、開始建設、道路測量調査班由四月起、深入密林地帶、開始測量、至建設登山道路、由全縣優秀靑年組成勞動奉仕隊、揮起鋤鍬、

養老保險抽彩

四月一日舉行

【新京】我國之郵政生命保險事業、自創始以來、隨同國內文化增高、國民對生命保險之認識漸趨深刻、並因關係當局之努力倡導、故加入者日見增加事業蒸蒸日上、每年除努力經營社會福祉保健事業外、尙有相當巨額之剩餘金、幾郵政生命保險本爲一種非營利的社會政策制度、由其事業之經營所生之剩餘金、均宜再行分配與加入者、故郵政局爲處分此種剩餘金、特設最適於我國民情之抽彩式剩餘金分配制度、對於過二年以上之加入者、每年抽彩一次對中彩者支給一定之金額、本年度之抽彩日期業經決定、養老保險爲四月一日、終身保險爲十月一日、此次四月一日之抽籤、乃爲對自康德四年十月起至康德八年三月末日之加入者、共六四萬件二行之養老保險第四回抽彩、四月一日後行於新京市內大馬路振興合資百貨店嚴重舉而抽籤式、至於抽彩方法乃爲將保險證書之番號每一萬號爲一組、中彩番號各組相同、所得金額一等爲保險金額之全額、二等爲保險金額之半額、三等爲其保險金額之十分之一、一等一號、二等二號、三等五十號、又此次抽彩之契約、各郵政管理局別之契約件數如左

新京郵政管理局　一六萬件

奉天郵政管理局　二六萬件

哈爾濱郵政管理局　一七萬件

錦州郵政管理局　五萬件

計　六四萬件

客船高千穗丸遭敵水雷沈沒

【東京】遞信省發表二十四日午後六時向台航路就航中之客船高千穗丸二月十九日在台灣海面、受敵潛水艦之水雷攻擊、而沈沒矣、遭難同時、由基隆、派遣急遽救助艦船、然水雷命中同時、本船發生火災、且海上波浪大、雖難救助等亦皆困難、故造成多數之犧牲者、至現在判明生存者計二百四十五名、

理解四平海龍措置

朝陽街編入通化省

【通化】四平省海龍縣、朝陽鎭街、編入通化省之懸案於四平通化兩省交涉結果、最近已圓滿解決、預於五、六月頃正式編入之、朝陽鎭街人口二萬、爲輝南濛江撫松縣等之關門、此等背後地皆俱密切不可分關係、所以由於此次之圓滿解決、省方之經濟關係將受多大利益、關此、省次長談話如次、由於理解四平省並海龍縣之措置、今已圓滿解決、故今後朝陽鎭街之發展殊堪期待、

呼應軍援精神昂揚週

日文學報國會舉行獻納詩歌

【東京】軍事保護院主辦之『軍事援護精神昂揚週』自四月二十三日起至二十九日止全國一齊實施日本文學報國會所屬之詩人、歌人俳人等約千五百名爲與此相呼應將實行獻納作品向全國之療養所慰問其破摧已於二十日午後在大東亞會館舉行矣席上尾崎喜八伊東月草土屋文明各氏均開陳積極之意見結果其主題不僅單爲傷痍軍人而已舉凡前線銃後均立於『共同戰爭』廣義之軍人援護精神上至詩集歌集、俳句集等至四月十九日截止收集於一起從事獻納其中關於『詩』類則每一會員對定律詩自由律詩兩方作成一篇短歌類每一人作五種俳句類每一人作五句合計能獻納六千六百至保護院方面　則分詩、短歌、俳句等別彙成一冊從事出版其中除向陸海軍病院、療養所頒布外其中更週一、二篇作事作曲一方各會員自四月起以一年爲計畫分全國六十處之療養所各爲一年而行訪問、指導詩歌之作法及朗讀法

蔬菜馬鈴薯增產

興安北省努力邁進

【海拉爾】因春耕期漸迫眉睫、之興安北省本年度農耕物增產對策似如於前此舉行之北省管下蒐產關係者會議案上所明示、然於特殊事情下之本省、爲對食糧自給對策樹起很本的確立起見之結集全省民之總力向前邁進、由普通作物以小麥、大麥、燕麥爲重點目標、因補助食糧、加工用原料而圖蔬菜及馬鈴薯之增產、以此爲措置對於一般農民、且給特設農場、向實任耕作而積增加比率、尤致最近需起之蔬民之耕作氣運、與達成彼等之食糧目給目的相併行、此對勤勞精神、增產上實、有所神益、同時積極的助成其他種子之選定、農機具之購入、圓滑配給、農耕用油類、期防除徹底病虫害闡單位收量之增加、

採用適地適作主義

完遂集團增產目的

龍江省當局決定總力增產

【齊齊哈爾】龍江省當局、最近決定以增產即爲貫徹行的向上總力、集中於重點的施策、此件、以立地的條件、於全幅的活用之適地適作主義、完遂北集團的增產、因之全省之北、中、南三部和森與、訥河、甘南北部地區置重點於大豆、小麥、線麻、蘇子等、對於龍江、泰來、杜爾伯特、林甸、富裕等中部各縣旗、以大豆、大麥外包米、高粱、谷子、水稻等爲主力、對於南部地區白城、洮南、瞻楡、醴泉、鎭東各縣、以糧穀三品外、大麻子之增產爲其中心目標、作爲期待增加單位收量與完遂蒐貨同時之新的嘗試、故其成果頗集注目、增產指導方面對於除草運動、造成耕地防風林、計畫的耕作等積極的動員勞力如甚於建設方面參加勞力、於揚決職增產態勢意義下、持有相當期待、又省當局、以本增產年度爲良機、而其達成水稻與綠肥給力之計畫、

家庭

燈火管制的科學（一）

準據多數實驗結果。可視限界受光度。非常狹小。即吾人的眼睛。非常敏感。極小的燈火光亮。映入眼簾。也可以看得出那燈火之所在。晴天無月的夜裏。地上受光度。是滿月之夜地上受光度約千分之一。而可視限界受光度。是星光之夜地上受光度更十萬分之一。

準據以上實驗的結果。暗室就是燈火周圍暗的所在。燈火和建築物多少明亮時。眼睛的可視限界照度。也顯然增大。即應乎周圍光明的程度。其增大程度。也增至數百數千數萬倍。

但燈火管制。也是夜間的一種解決。對於環境的明朗。頗有顯著的影響。必須加以考慮。

正如前邊所說的。這關於稀薄長的色光。以暗室爲基礎的實驗。這問題就可以解決。其次。是色光問題。若是強烈的光源。青光比紅光。容易被敵機發現。

實際上。例如直徑一百米圓形地面。敵機飛翔在一千米以上時。看不出來。所以地面光明。須考慮這種程度的眼界。燈光管制方法。必須科學的設計。在戰時下。這是必須考察的。

諺語錄

書到用時方恨少。事非經過不知難。

躬自厚。而薄責於人。

無經驗而有學問。不如無學問而有經驗。

賢者而貧。雖貧亦樂。愚者而富。雖富亦憂。

·眞正滋養料·

不是肉類是蔬菜

【實】【行】【素】【食】

我們要素食增強體力

肉類缺少。有錢的人們。都不能滿足他的口腹。都苦惱起來。其實。這眞是『隨人自擾』了。實際說起來。多吃不一定營養充足。少吃如果吃的都是富滋養的東西。則一樣可以健康。譬如現在豬肉買不到。大家吃牛肉都覺受委屈。其實獸肉中只有豬肉最不好多含寄生蟲。

不過。你不要担心你家沒有肉吃。現在肉價既這樣昂貴。我們不必吃肉。素食倒是強壯樹的食品呢。這裡就先分析一下。

穀類。米。麥。含澱粉。蛋白。倘和肉類調食。最爲滋養。麥比米更妙

豆類。大豆。靑豆。豌豆。豆腐。含多量蛋白質。最適宜人體滋養。去皮最妙。豆腐爲上等滋養品。

蔬菜類。番茄。靑菜。胡蘿蔔。白菜。茄子。瓜類。萊菔等。蔬菜富於維他命鐵質及澱粉和水分。

根莖類。馬鈴薯。蘿蔔等。含澱粉質最多。

菌類。鮮菌。乾菌。菌類下甚滋養。但芬芳可口。能增食慾。

海藻類。昆布。海帶類海苔等。缺少滋養性。不易消化病弱之人不宜。

果類。葡萄。蘋果。枇杷。桃。杏。梨等。含糖和酸性助消化。潤腸。通便。葡萄蘋果富維太命及澱粉。桃杏不宜多食。

我們平常肚子餓了。立時就想東西。可是我們還有一種『隱藏的飢餓』。『地不會有

明顯的警告。不過不使它滿足。結果使人身體瘦弱甚至發生疾病。這是是人體細胞和結構所需要的『維他命』。所以我們平日食品對它要特別注意。現在把它的種類功用含量最多之食物及缺乏他命之病症分條敘述如下…

維他命A。防止眼炎。保護眼部。芹菜。牛油及蛋黃。奶油及胡蘿蔔。番茄魚肝油含量最富。缺乏後發育不完全。瞑眼失常。腎部膀胱易生石渣。腹瀉。

維他命B。抵抗脚病防止神經炎保護。麥麩。米湯。麥芽。番茄。米。大豆。番薯。玉米含量最富。缺乏後則各種神經炎。食慾不振。體重消減。消化器官退化。易患疾病。

維他命C抵抗和預防壞血病。以橘子。檸檬。香柿汁。蘋果。楊梅。葡萄汁。綠豆等含量最富。如缺乏則體重減少。牙痛苦腫脹。與皮膚出血等病。

維他命D。防止佝僂病。預防軟骨病含於太陽光。人工太陽燈。魚肝油。蛋黃。牛油。奶油。牛奶等缺乏則軟骨。骨骼歪曲。牙齒腐化。防止入體代的新陳謝。

維他命E。防菌。含於麥芽及紫苜蓿。麥。碎米糠內。缺乏則喪失生殖機能。姙娠時易生疾病。不易受孕。維他命G防。蜀黍。麥。汗。麵。瘦肉。牛乳。鷄蛋。馬鈴薯。甜蔬菜。玉蜀黍菜菠菜中。缺乏則腹瀉。皮膚及口部發炎。皮膚發紅。發育不良等。

以上面的表格及維他命的種類來。看可見我們只要能夠每天有得蔬菜。吃那些豐富的養料。便都有了。而大魚大肉也未必有多少益處。同時。假如不吃蔬菜。則缺少某種維他命而生疾病。

最後。我把油鹽醬醋的功用說一說。作爲本文結束。

食鹽。食鹽爲營養身體主的要成分。增加食慾。幫助消化。體弱者用鹽水洗滌能增健康。醬油。含有蛋素物。滋養豐富。爲主要調味品之一。

甜醬。豆類製成。有振奮消化器和促進胃的分泌功能。砂糖。調理食品時往往用之有生體力和體溫的功用。過甜傷腸胃。胃病患者宜少吃。

醋。可助消化。能殺菌。防腐。但刺激性強不宜多食。香料。無甚營養。能增食慾。助消化。惟多食能使胃力呆木宜注意。

保存毛皮類

請注意乾燥與防蟲

多天去了。和暖的春天又了來多季所穿之皮袍子該休息一下。然而怎樣收藏呢毛皮類因保存的得法。與不得法會影響到使用壽命的長短。在毛皮上雖然眼看不見。但會吸收許多塵埃及灰上。尤其是北風甚烈。的時候。要毒量的拂拭過再收在箱子內。並且除掉汚點時。以不用水爲宜。現在因爲揮發油很少。即在多的時候如果毛皮本來的油性都失掉。而減退毛的彈力。可以由那淨畢的只說毛即可。毛皮最怕濕潮。在不預備收藏起來時。須要掉打注意乾燥及防虫。

布鞋

四大優點

·經濟·舒適·衛生·美觀

天暖了。宜穿布鞋。東西貴了。皮貨缺少。尤宜穿布鞋。而且布鞋又有以下優點。

一經濟。雖然他沒有皮鞋耐久。可是他的代價很低。而且可以把舊鞋面作新鞋的裡子。同時穿得過一些時還能夠穿下去。

二舒適。他的質料是軟的。即便是新鞋。也絕不致使脚有疼痛之感。而且行路靜止。都比皮鞋方便舒適。

三衛生。天暖以後。行路最易出汗。皮鞋不能透汗。致生脚氣濕瘡等病。布鞋絕無此弊。

四穿一身樸素衣服的美術不是其他美所能比。而穿布鞋更能增態顯然之美。質料用各種花紋。隨心所欲。較之皮鞋之受限制於鞋店好多矣。

請不要小看一文錢

給孩子們隨意亂用

草芳

在一般金錢本足的主婦們。當對於渺小的一分錢發生了疏忽大意。覺着一分錢。在這時代社會中。利用還幾分錢。不能買什麼東西物件的。因此即隨意的亂用和拋棄。並不加以怎樣思索。馬馬虎虎的不加顧慮了。在孩子要錢的時候。即很迅速的由兜中拿出。由我們看來僅僅微的幾分。給了兒童。讓兒童只然很欣快的接受。然後買了些不能用的玩具和不利身體的食物。這樣。漸漸的日的延長。而感到於金錢的欠缺。兒童方面還受了極大的損害。這豈不是有損無益嗎。這時感到憂悲吧。我普主婦們來介紹一種有益而無害的一種東西。又是兒童最欣歡的一種。即是各式各樣的撲滿。把給兒童的錢、皆要他蓄到撲裡。日久天長。達到相當幾月某一個時期。可以解開來一時之急需。還能養成兒童對於一分錢之重視。和每日一分錢蓄儲的效果。不能使他不能浪費和任意揮霍。主婦們。要想一分錢亦是丈夫的血汗所得到的啊。要認識了一分錢的利益和効果。在我們人世上買任何物品與東西。少一分錢主不賣的。一分錢的物都可利家利國。

增產線上

家庭之副業

既有利又有趣要實行試作

（曹萃葉）

現在正是初春天氣。一天的暖和起來。所以主婦們要計劃着今後的家庭日常工作。固然每天做飯洗衣看護子女。扶侍翁姑丈夫。但是更要抽出一些餘剰的時間來於養。『一日之計在於晨。一年之計在於春。』

可說以高梁桿。或是木板鐵絲等。以防鷄的外出。聽有充鷄的發生。凡養鷄者。都受影響。就是任意放置的原因。並且可免去失和院中的不潔。所以要選庭院的相當處所。鷄喜沙浴。如人之沐浴一樣。所以要置沙於運動場內。時常更換。以防有微菌寄生在鷄舍。一小部分鋪內稻草。可利用此時選擇。秋季爲換羽毛時期。鷄舍乾燥。要保持時常更換舍消毒。是必要徹底。六七月多的時期。所以雞舍的掃除。有礙於產卵的。夏季蚊蠅多雞在春季的時候。不要使他受驚而產三次。不能孵化的去掉。正是產卵抱卵後五日十三日十八日檢查蛋皮有光澤的。以免損壞。二十日上下。孵卵化標新鮮解選十五番以下。日期大的具。所以利用巢籠。每次可

小麥。魚骨。魚粉小米等。其他鮮植物亦可厨房之殘渣

利用廚房殘渣。雜菜米糠等。豬舍的位置向陽。空氣流通。地勢稍爲傾斜。高燥爲豬床。敷以軟草。上蓋以稻殺等。以防雨雪。低處可爲豬之尿溝。尿溝的汚穢。是生出腐敗性。細菌病菌也由之腐敗而失去生存。四周以木石等圍增豬舍時常掃除。可保持淸潔。豬性便有定處。可知豬性並不骯髒。因爲不潔有害發育。及肉質的豬。爲雜食動物。可混合二三種以上食料飼養。豬不喜咀嚼。所以喂食亦切碎煮沸調水再飼養不要給與鹽及胡椒及有辯性物質。是要注意的。豬肉可食。毛爲原料。豬皮之用途。日見寬廣。糞爲肥料。（未完）

食物的消化

飯菜吃到肚子裡。普通健康的人。需時一小時半以上。牛奶水菓等。總得在二小時以內。纔能夠消化。至於雞蛋。米飯。柿子。甘藷等。時間就稍微冗長一點。約在三小時以內。麵包。黃油。牛肉等物。也總得在三小時以內。豬肉的消化時間。總得在五小時十五分左右。

晚飯的時候吃豬肉。就寢以前吃氷。吃柿子。那些東西。不易消化。夜中。容易引起肚子疼痛或瀉痢之苦。並且做痛苦的夢。

我們吃東西的時候。得多多的注意才是。

保持火爐壽命

怎樣收藏

又到收藏洋爐的季節了。有的家庭一定會很快的不加小心的收起來。這種事最好是不要叫下人去作。由主婦自己注意才好普通用過一多的爐子。大都會生銹。所以要用鐵刷子刷淨。如果是黑爐子。要用黑鉛溶的水用黑鉛溶膠刷在爐上晒乾。再用布擦淨。收在乾燥的地方煙筒等至今多是不容易買新的了。所以當取下之時要齊。把筒內掃乾淨在火上稍烤。使內部徹底乾燥了。再用報紙把兩頭糊上掛在乾燥的房簷底下。因爲濕度多的地方極容易生銹的。

如果置之不理在放的一邊。到用時就變成一個銹爐了這是常有的事。即便那時再從新刷一遍鉛粉不但費錢而損失爐子的壽命。主婦們你們在撤下火爐。用破布把各處都擦乾淨。如家中吃肉時。可把肉皮切下。拿它去擦爐子。時間并不限制。只要是吃肉的時候。用它擦擦。保險可以不上銹。而且光潤可愛。壽命也可以延長。聰明的主婦們。試試這個廢物利用的方法吧！（燕林）

國際劇場　今天隆重貢獻新片　××演×期××　三月廿六日　廿七日　廿八日　廿九日　三十日　卅一日　四月一日　◇大東亞聖戰中我們要堅強向完遂途邁進◇　中華影業公司出品　有社會倫理　有教育　慈母心　袁美雲　王引　夫妻結力作品　加演　滿映新聞　下期預告　國泰公司出品　桃花湖　胡楓主演　電車停留場設於本院門前　請多利用吧

光陸　城內中街路南　電（四）三三六三　◇中華公司出品◇　演期　廿日　珠聯璧合　胡楓　鄭重　主演　下期　日出

奉天市電車路　電（二）三七九一　同時加演　滿映時報　二十六日至一日七天　慈母心　主引　袁美雲　主演　中聯影片公司新作奇情倫理片　下期　花月良宵

天樂　城內市府周　電（四）二一八二　廿六日　廿七日　廿八日　廿九日　三十日　卅一日　夫妻結力作品　◇中聯影業公司出品◇　慈母心　袁美雲　王引　下期　楚霸王

天光電影院　大西關大街　電（二）三二七八　中聯影片公司出品　◇上海新片◇　二十日起至二十六日　珠聯璧合　胡楓　鄭重　主演　下期　三〇三大刼案　筱柏岩京劇團

雲閣電影院　北市場　電（二）五三九五　上海新片　二十二日起至二十六日七日　珠聯璧合　胡楓　鄭重　主演　下期　千里送京娘

光明電影院　勸業商場內　電（四）二一八八　廿六日　廿七日　廿八日　廿九日　明星公司出品完全新版　夜明珠　殷月冷　白雲　主演　下期　注意佳片

金城大戲院　大西關五斗居　廿五日　今天雨大戲院　由京東來奉許繼祥　全體五十餘人登台　徐慧君　楊星星　領銜　哭井　戲迷小姐　同時二場　龍爭虎鬥

肺病吐血其效迅速　肺癆菌　肺癆病不難治　益壽丹非奇藥　益壽丹　肺癆菌發殖於肺部所到之處便破壞損爛成空洞故極難治療益壽丹藥力直接達於患部而殺盡肺菌故無論一二三期肺病均能克奏奇效即無病者亦宜預防先服益壽丹以避免肺病之傳染可保終身無病延年益壽　奉天市皇姑屯車站東同茂盛代理

福康育　專治赤白帶下腰痠腹痛子宮寒冷久不受孕行經腹痛月經停閉腹內膨脹經血凝積月經不調等症　每盒十四付　定價十二元六角　外埠函購加郵四角如蒙惠顧請先匯款　發賣本舖國瑞藥店　奉天市小北城門外西頭電車路道北　定價每盒十二付國幣七元　外埠函購加郵四角　如蒙惠顧請先匯款

安東瑞祥泰藥房　新京義和謙藥店　代理

緬甸獨立之眞意義
東條首相在帝國會議席闡明
巴摩長官靜聽中喜形於色

巴摩長官自入京以來今已八日斯日恰爲帝國議會之際巴摩長官亦行出席傍聽、對東條首相所聲明之緬甸事項頗爲注意、巴摩長官孟米亞內務長官、狄孟財務長官、恩葉少將以下之明韶乘五台自動車到達貝亞工殿堂之際、是在貴族院開會十分前、午前九時九時五分之際長官一行於正面左方外國交際官席着席後、即傍聽議員等、亦均一齊迎面觀看、以示歡迎之意十時東條首相於閣僚出席後首關「緬甸之獨立」加以講演東條首相黑上衣之胸前掛有旭一綬章、台掌靜聽之巴摩長官蒼白皙之面頭上之燈光輝映當聽到關於緬甸獨立帝國急爲希念、然新緬甸國之創意與責任應急速完全獨立」之後長官似已明瞭於是巴摩長官乃將上半身挺起、東條首相之一言一句均盡心聽取、其希望之喜悅表現於面上其後長官一行乃從決戰日本之戰爭議場退回迎賓館

市署激勵留日女生 昨舉行盛大壯行會

爲勝涌文化昂揚東方婦德之決大使命、而將行東渡留學親邦佐賀縣迎關聲之本市出身者女生廿名、近已諸事籌備就序、將就壯途、奉天市教育科爲激勵該一行留日學生之精神煥發完成至大之使命、計於月之廿五日午后一時在厚生國民學校禮堂、由馬行政處長、徐教育科長等以下關係者多名出席、隆重爲該生一行盛大舉行壯行大會、屆時、由馬行政處長致以懇切期待之辭、東渡之學生於感荷聲中、矢誓初衷決意、而完成留學之宗旨歸來造福女界也、馬處長致辭之後、即展開諸種遊藝餘興、迄午后五時頃、始行閉會（照片會場情景）

北澤宅發生小火

【大連】二十五日拂曉四時頃、突由大連市日貫浦浪速町甘栗太郎商號北澤千代藏氏宅起火、因之隣接之山葉洋行（樂器店）及奧田鋪表舖亦化爲灰燼、同六時過、火方消滅、於甘栗太郎住宅灰燼中發見二十歲前後之店員風男之慘殺死體、所以大廣場署對此事件極爲重視、故即時布起非常警戒網、同時、發予調查關係者、然突盡中之怪發生、自於甘栗太郎店員之陳述、始判明該同店店員及川勇太郎（二二）潔果、警知內有慘殺、至殺害人後、方於店中放火、

照片說明
岩田智惠先生引率小國民淸掃神社（上）
岩田氏及家族（下）

奉公報國和睦隣里
明朗小國民部隊殊令人感激

岩田之家

【鞍山】鞍山神社當此草芽萌生之際、每日曜日均有許多明朗之小國民部隊、從事淸掃奉仕、殊屬令人感謝、此小國民部隊之引率者爲岩田智惠先生、客冬以來、每日曜均從事淸掃神域、至此兒童則爲鞍山青葉在滿國民學校二年二組之興亞良兒、岩田智惠先生素以勞働爲第二小國民教育之基、是以岩田先生之兒童教育有新證制型之評判智惠先生有幸惠、千鶴子、二位姐姐、均奉職於鞍山高女、此外第四人則爲妹妹、第六人爲兄弟、合計兄妹十三人堪稱興亞之家庭、長女幸惠先生今年廿三歲現在之末子生於今歲七月然部隊長岩田伊三郎氏（四九）則現充豫備陸軍少尉目下在鞍山義勇奉公隊充主事、鄉軍鞍山南分會長等之公職十三人並無一名有病者此大部隊之家庭均熱心於家務、毫不吐苦不平爲公忘私建康明朗爲斯家之家訓、『岩田先生之一家』隣人均欲效仿、舉凡獻金、貯蓄莫不力行記者詢問岩田先生之母親則談話如下、兒童爲家庭之寶小者雖不能任何要事但十三人之中無一名之逝去者、尙稱幸事該三人均已上學均歡喜工作中僅給雖少亦無不平者自己之事決不委諸他人菊小兒急速長大爲國效力

日本映畫製作會社 菊池寬氏就任社長

【東京電】大日本映畫製作株式會社爲強化陣容計故急速決定社長、與該社之大股東松竹、日活菊池寬氏有白羽之矢、開始交涉近已得內諾、於二十五日大東亞會館開催之定時股東總會席上爲池新社長首次將重役陣決定選任如下、菊池氏就任社長予以日映畫界、有若大的期待、

社長 菊池寬
專務取締役 永田雅一
常務取締役 河合龍齋
取締役 蘆野直實 吉岡重三郎 六車修 曾我正史
監查役 眞鍋八千代 免田勝太郎

耐火物資材極豐富 華北工業發展可期
三田昭和製鋼研究所次長談

【鞍山】爲備華北之資源開發重工業之發展、昭和製鋼所研究所次長、帶同耐火物之權威者三田正揚並同研究室之西田研究員等、關於華北賦存之耐火物資、並材查、遂行實地踏查、三田次長謂華北之耐火物資材、極爲豐富、且有優秀性、今爲求該地方之鑛工業發展、必須有耐火物製造其他技術的援助所談如左、殆亘一個月視察、華北各地、不但見有古來有名之長城粘土華北導土、且見賦存華北非常優秀之耐火粘土與鋁之原料來現在華北支之窯業、一般尙在幼稚、隨同華北重工業發展、必須今後積極的注力於耐火磚以及耐火物生產或改良、蓋耐火磚其他耐火物亦可謂爲重工業上基礎的工作資材、故與重工業之發展平衡必須行之工業改良發展、華北不問在地理上、經濟上、均有密切之關係、尤於大東亞共榮圈內有力之資源地帶、故爲求華北重工業之發展、對耐火物生產、必須不惜技術的援助、

滿系勞工宿舍募集圖案發表

【大連】由於決戰下建築用資材之計畫的按配爲圖滿系勞工宿舍之合理的設營關東州工業會、自滿洲內及全滿各地募集設計圖案三月十日截止後、已有二十六份、集斯界權威十五名組織審查委員會、自二十五日午前十時起、於大連商工會議所講堂實行審查結果如下、
△一等（賞金千圓）高橋二郎（大連市上葭町）
△二等（賞金五百圓）福永薰 寺谷寬（合作）（本溪湖平安區順孝街）
△三等（賞金三百圓）宮內忠 戶田寬（合作）（錦州市正陽區赤城街）延淸務郎
其他、佳作四名（撫順炭礦工事事務所）已於四月一日正式發表最近並共舉行展示會以供建築用資料與關係者之參考、

特別淸掃期 望市民協力

伴隨爛漫減運動、獲得卓越成績之後、本市當局爲徹底掃滅此發生之集火源計、遂定四月爲本市特別淸掃實施期間、對此、協和義勇奉公隊奉天總隊、爲顯揚隊員勤奉仕精神之貫徹、完遂撤銷赤誠之使命、發與市署關係機關人員、共同協力、互於周間、相互實施、徹底淸掃、並有關係各官廳、不時巡視、最後又予以表彰、俾藉昂揚精神之激勵士氣、甚此、我市民保健諸關係事項、抵至萬全、洵可期待、

市內不正毛皮商 警察局總（員）取締

二月初旬城內方面毛皮商因毛皮之不足、所以以不正價格販賣而貪圖暴利者大有人在然探知此事之奉天市警察局經濟保安科、因動員二月下旬至三月上旬、全科員、開始鍛查貴者於子查明瀋陽區一德街五段九十一號永合長毛皮店外德祥成、廣盛興和記三毛皮店及十數毛皮製造並販賣商之不正販賣事實、帳簿一齊檢舉、嚴重審問、他等自康德九年一月至十年二月以來、即違反停止價格於販賣額數萬圓中得到四千數百圓之不正利益、目以違反臨時措置法去嚴罰

美國肉類新分配制 國民生活益入貧困

【布宜諾斯愛里斯電】據紐約來電稱、美國之肉並油類之此率制、已決由二十八日起實施、在此以前、政府已決由十一日起凡一是消費品之一般販賣停止、在此一是消費施、決完畢必要分配制之實施、必要之準備、然以新分配品之買回運動非常猛烈、縱不如是、亦爲不足也、如肉類全國可稱匱乏程度、又此次之新分配食料品之一般販賣

新國兵入營佳辰 舉行武運長久祈願式

【新京】四月一日欣逢新國兵第三回入營之辰、國都新京爲對此等身負榮譽之國軍、表以慶祝之意、新京軍人後援會首協各關係者、於入營之前、均擬定盛大之歡送行事、滿洲佛教總會新京支部亦與此呼應、決定二十六日午前十時於長春大街護國般若寺內、由新國兵多數參列下、舉行武運長久祈願式云、

促進綠化 省發樹苗

奉天省當局爲期理地、職體神社、及墓地等綠化起見、乃依各縣之希望、購入樹苗多數量如左復、蓋平、海城、遼陽、撫順、瀋陽、鐵嶺、各縣及樞頭省立勸農模範分場、各爲三萬株、本溪、淸源、興京各爲四萬株

興亞史（三月廿六日）
襲擊病院船 英暴露鬼畜野性

日本病院船朝日丸、去年今日在底摩爾島古邦灣單獨航行中突受英機一架轟炸投彈五個、炸裂在左舷後方、該船甚於日內瓦條約應用於海戰之原則、業對敵政府通知病院船之船名及船形、旗、且當時視界良好、一見可知、英機竟違不殘、並施規定之塗裝及標識、更在最上部短艇甲板及後部電信室上畫有縱橫五六米之赤十字旗、後甲板亦展放縱橫六米之赤十字、前者日病院船哈爾濱丸、曾被英潛艦不法擊沈今英敵又惜此暴擧平時口號正義戰時却露鬼畜野性實爲人類公敵我東洋道德絕不對無抵抗者橫施攻擊不問條約規定與否今對此兇頑之敵、我等除以武力擊滅外別無他途也、

工程偉大開歷史新紀元 豐滿水電成功秘話
歷經五載創造偉業 忍苦耐勞始慶成功
豐滿水電建設現場座談會苦心談（上）

【豐滿堰堤電】自康德四年十一月動工以來、歷三年五個月、克服幾多經濟的自然的障礙之豐滿發電所、近已完成其一部、廿五日午後零時十分由於張國務總理之發電通路、開始處女發電、然担當建設之空閑工程處長以下現地從業員、於此斷崖中、眼含感激之淚注視馬達、此乃成功之觀福也、是日由直接担當建設之空閑工程處長以下現在首腦者出席、在感激現場舉行座談會、聽詢在感激裡之建設之苦心談及其秘話、

記者說明趣旨

記者 結集日滿的異常關心的豐滿堰堤大工事由於中途具有中資材、勞力、時間關係等障礙、而以獲定額有幾分遲延、然而終依據關係當局的熱與現場從業員諸位獻身的努力、克服了幾多的障礙、但於茲開始第一期送電者、是日滿兩國爲全東亞共榮圈同慶感激不已的、本工事、是最大事業完成的後供用電力、實直接間接對一般民衆的日常生活、生產擴充上具有絕對密切關係、所以特殊的關心、前此曾由通信新聞、揭載了凡有角度的一切、在自施工開始當時至本日開始送電此長年月期間裡、實忍耐的苦心及勞苦於今、實在是痛快的事件對於捧腹的滑稽事件、功勞者、犧牲者諸位的消息等、並未向一般表明過、就是非現場員而明瞭不到的事情、也有很多、所以才以開始第一期送電的記念日爲機會、予由座談會得此等的貴體驗談、望各位抽暇來此一聚、本諸此種主旨、望求各位坦白的談述一下、

那末、現在就開始吧、請空閑處長當任司會之職、請日調查時代所具的事情談一談吧、

空閑 那末、關於起工前、調查時代的實情、山本工務科長說一說吧、

費盡苦心調查工程

山本將雄氏

山本 在康德二年我就任職在當時的國道局了、當時所說的工事、僅是些土木關係的工事因之關於河川工事、在圖上計畫上、到製作了不少在圖上也曾製作了假如日本琵琶湖大小的湖、同時在全滿各地設計着、這裡豐滿就是其中的一個、經過調查後確認它是頂有望的、所以就把當時調查數十萬圓全部補充於此地全員開始調查、在當時的地圖上、記載此地有大風門、大蜂門、大豐滿、三樓、在滿人間、那大風門最爲適合、所以我們最初就以大風門附近築壩因而有而謂門字的地名、實是滿洲不多見的地名、還在滿山之間是非常狹窄的、由這間吹出來的風也是非常強烈的、是由感到似門形的地方而命名的、傳說從前張作霖、也曾計畫在此附近構築大堰堤也是因這道地形正適於堰堤所致吧！如是、我們就在進行着、在將要於此築起堰堤時、就要趕代替國道局的水電局、康德四年一月頒發水電局官制同時我們以十名內外的陣容狂奔在此地之上當時的局長就是已經故去的直木參議、

各方協力選定場所

瀨尾一久氏

關於此土地的調查、由當內的治水科、利水科、同時調查、就是部外的滿鐵、電業、實業部等也開始實地調查了、結果地點以後本場局長爲主班的我們調查班調查的此地、最爲良好、並在今之現場決定封閉場所、

經過一場小火全員更行努力

江谷務美氏

我也是担當調查的一人、康德三年在國道局治水科調查時候、宿舍設置在營滿倉、我們因離現場太遠、所以僱以警備隊員看家、然而每夜也向歸小豐滿的宿舍、在某一夜的十點鐘左右、突然發生了猛烈的火、猛烈的眩惑警着供外一看現場已經成了紅色世界了、這將是匪賊所放的火吧、全員皆有此類的悲壯覺悟、而跑到現場一看時、纔看被燒的、囚之、石油四十繩、煤油百二十繩、就那樣的爆發了、然而當時、皆具

不知怎的得了酒癖

金澤德平氏

是的、那個時候、治安底確是不怎好、可是在現場的當年們、卻都是精神奕奕的、我當時不過是九州送電的一個社員罷了、大概是康德四年三月！到在這地的、不知怎的竟得了酒癖、也是現場須要酒的所致吧！

江谷 正式工作時候、眞是、苦勞的、聽說空閑先生是我們將來的處長時候、我就拿酒狂喝一氣兒、因之而有點醉勘罷了、

記者 那末、再沒有相起完嗎、諸如當時治安道中呢、處長任務的人了嗎？

山本 是的、開始工事是可以的但對於堰堤探具體有甚麼經驗了、不是隨便誰也可、結果、終于由內地選定一流人物空閑處長、以後翌月四二十五日已經早已就任了、

記者 處長先生、到此地來時、對此參觀此現場後、作何種感覺、

空閑 當時的感想德他實是但寬廣的工事現場在內地、我們實際看到的堰堤地點在此地是寬的、因之在此地工作時、所具的樂事不難想像、原以爲甚寬廣之工事現場、此次已漸縮小、而甚狹窄、從業員生力等等之宿舍諸種設備、即再寬廣亦得謂之實績、尤其內地之堰堤工事現場、於甚爲狹窄之山峽上、將工人之宿舍、懸於斷崖之上、以外更無隙地、

山本 但在滿洲、則此爲最狹窄之所在、

記者 關於地名之問題、適於山本先生談話中、或爲大風門、或爲大蜂門、或爲大豐滿等、一般稱爲豐滿堰堤、或俘稱豐滿、

山本 豐滿爲實在之名、當時雖有風門、蜂門等稱、我等對此工事呼爲松花江堰堤工事、但爲加以增名、於風門、蜂門、豐滿之內、乃專用文字、最爲佳美、乃專用豐滿二字、街村側實施、豐滿爲地方之名

座談會出席者【敬稱略】

水電建設局工程處長空閑德平（司會）同土木科長技正山本府雄 骨材工場主任技佐瀨尾一久 配電線主任小川吉雄（當時動力主任） 堰堤工場主任中岡二郎 堰堤工事技士江谷務美 骨材工場技士田中春男 同齋藤治吉 新京水力電氣建設局技佐吉岡春吉 吉林省勞務興國會主事福田五郎（當時大東公司吉林事務所長） 本社記者

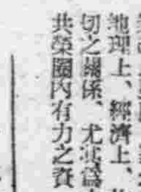

保護肌膚用
ウテナバニシングクリーム 雪花膏
朝夕請用此種雪花膏保護肌膚罷
用之不但有爽快之感觸、且可使肌膚美麗防止肌膚粗糙、造成彈性活潑之青春美肌
洗臉後入浴後、防止肌膚粗糙、化粧下、美容、剃臉後外出前用

中央大戲院
驚人預告
北京富連成班（正眞）
新戲・佈景・出現・選排・全部・連台
乾坤鬪法
本院不惜血本創舉偉大幻術豪華佈景神秘魔術巧妙變化搬上舞台注意演期
本劇特色列下
廿七日晚場露演

無子原因及其治療
子宮內膜炎根治良劑出世矣
李春芝
婦女白帶葯
主治各色帶下月經不順腰痠腹痛神經衰弱萎不降交感乏趣久不生育孕而滑胎愁事過多而下元不固帶久止正變爲血崩帶下過多液涸風動久患帶下陰虛陽浮此方得自異傳經一再考驗百試百效始配製問世印有說明書函索即寄每袋國幣三元每打十二袋三十元
奉天市小北街永積堂藥店發售 電話四四四九四號

實效 羊癇瘋・癲狂病 專門成藥 五癇通靈丸
請試服用即知實效此症原分五種風火痰鬱氣怒不舒誤迷心竅忽然倒地四肢抽縮不省人事延吐沫牙關緊閉有月犯二三次年犯五六次者越發越重或久治不愈速服此藥特有實效定價每打參拾圓

生乳良藥 賽湧泉下奶藥
缺乳婦人無論小兒幾個月凡是缺乳服藥、立見增多每二盒重者三四盒藥乳汁定能永久充足此藥每盒參圓
總行奉天市大南城門外路西樓房 欣榮堂厚記

養鷄報國

高級多產
白色單冠萊克亨種
初生雛 中雛 大預約
代理 カル精魚粉骨粉貝殼粉藥品參考書
備有詳章附郵票六分即寄
奉天市大北街二段五七號
森松養鷄場
振替口座奉大七二九七
電話四一二七三四

請買滿洲国債吧
股票交易買賣・股票金融擔押
滿洲野村證券株式会社
奉天市大和区加茂町第七号
滿商部外交員 衛懋禮
電(2) 三三一五 三三三四番

舒肝健胃丸 胃病良藥
各埠均售
總發行 奉天 北 關東大藥房

清血解毒
功能的神奇勝過打針十倍！
毒必靈 丸劑

欲根治梅毒宣徒速淸血
凡患梅毒者、積年蘊毒、頭昏腦脹、腦後背部酸楚、頭痛耳鳴、肩膀發板或常習便秘、血壓過高等之發生、日常生活極感焦慮、一檢血內毒素、必得證明梅毒螺旋菌、如此之現象、則因梅毒多年毒質蘊積之結果、患家因循自誤覺成終身不治惡疾、本藥廠爲徹底解救梅毒、不惜巨大犧牲、覓得最新秘方按方配製、定名「毒必靈」藥丸、以極異實藥方、作普遍介紹、無副作用、便利安全、無打針之危險、無求醫之麻煩

驅梅淸血 功効空前
藥力迅速入胃之後、立即溶解而輸入人體一切分泌液中、將全體毒菌搜淨、骨體血中毒根、一切積毒概由大便驅出、諸毒逐漸根本消除、服用當日、精神愉快、兩三日服藥、夜間安眠、血壓減低、神經調整、身心安泰、有不可言喩的爽快、毒必靈絕對有效、本品功能據有無可比擬之徹底抗毒淸血作用服後數小時內、藥力遍及全身、不但徹底肅淸毒質且使各組織全體細胞及血液內發生一種抗毒素、促進各細胞及腸粘膜機能之回復、從此殺滅梅毒螺旋菌、徹底的淨化血液、曾經注射藥針、不能除根者服用本品、管保妥善靈驗內消外散、安全根治

主治
梅毒、胎毒、下疳、痔瘡、頭暈耳鳴、血壓過高、神經痛、鼻漏炎、膿窠疥瘡、肩膀發板及一切梅毒症
各大藥房皆有出售
竹村製藥廠出品 大阪市東區南久太郎町

商標 註冊

國兵入營壯行會
定本月下旬盛大展開
治安部放送激勵辭

【新京】本年度第三期光榮當選的國兵、將於四月一日、就要光榮入營了、當此重大時局、聖戰決勝之際、肩負北方鎮護之一翼重任的我國軍、由今次第三期國兵入營後、將煥然一新陣容、就是整個的脫掉了募兵的體勢、國軍部隊的士兵們都是新國兵了、對於今次新國兵的入營、全國各省市縣旗、地方官民、無不深甚重視、將於本月末卅、卅一兩日間、分別盛大舉行新國兵入營壯行會、慶祝紀念、激勵新國兵堅強、爲國干城之決意、今治安部爲謀喚起全國官民認清國兵入營之深意、定於本月三十一日由治安部附岡籍訊中將、於新京中央放送局、廣播講演第三期國兵入營之深意、同時對新國兵致激勵之辭、

强化國民保健運動
奉天市確立防疫体制

爲澈底戰時下國民保健生活之奉天市、因此而確立本年度都市防疫体制與三月二十日至十月末日之間實施之、蒼蠅撲滅運動相呼應、奉天市警察局、對於除積極協力而行之惡疫發生原因、以左記諸對策實行之、

四、實施要領

(一)製造販賣飲食物之販賣業者、

1對於製造販賣飲食物之販賣業者依左記方法實施之、

甲、於營業所須設備撲蠅器

乙、保持調理場、製造場、便所等之清潔、

丙、於完全之便所(滿系方面)須設備塵芥箱並積極的防止蠅之發生、以期撲滅、

(二)設置個人便所

1以另外佈告爲基礎、主要以滿系爲對象、以一戶設置一個便所爲原則、因集團或土地其他之情況之特別場合時、設置集團的、三、四戶共用便所、實行既設便所之補修、由於資材其他事情、而設置本建築不可能時、須設置淺坑、及用周圍高粱桿圍繞之簡易便所、

4處罰

對於不肯設置便所補修者、任爲是野糞之非現行犯、依違警罪處罰令第五條第五號及第六號加以嚴重處斷、

設備塵芥箱、

1基於另外佈告、以各戶一箇爲原則、集團者、須新設三、四戶共用之塵芥箱、因補修之資材及其他之事情而設備不可能時、須設備塵芥坑、

2塵芥箱之斡旋、

洋灰製塵芥箱價格爲二十六圓、乃於市保健科斡旋者、需要者由分區一齊呈報後指導之、

5處罰

對於弗設塵芥箱及補修者、及投棄污物及意圖濡漏囊務者、任爲是非現行犯、依違警罪處罰令第五條第九號加以嚴重處斷、

取締野糞

對於蠅之主要發生源野糞、與設置個人便所及公共便所相併行須時常勵行嚴重取締對於野糞之清掃、由於清掃隊之督勵或活用分區鄰組、努力清掃之對於野糞者、依違警罪處罰令第五條第五號及第六號、加以嚴重處分、

國兵法頒佈三年紀念
決展開多彩慶祝行事

【新京】我國國兵法是康德七年四月十五日頒佈的、到本年四月十五日恰巧頒佈三周年紀念之佳辰、對於國兵法之頒佈、確爲建國史中、最光輝之一頁使全國四千三百萬官民衷心感激難忘、本年度第三期新國兵也就要入營了、國軍陣容愈益整備精銳强化、故國兵法頒佈三周年紀念日之意義、更覺深刻無比、況値今大東亞聖戰決勝、國軍北邊鎮護使命重大時期、國民對國兵法之頒佈實施、更該深甚重視了、政府軍政當局、與協和會爲慶祝國兵法頒佈三周年紀念日之深意、決將於四月十五日頃、展開各種多彩慶祝紀念行事、目下已召開準備會議、預想屆時必有一番熱烈紀念行事顯現、

保存奉天城遺跡
製作精細之大模型

用馬車向市公署運行縱橫二米餘奉天城壁內之大模型、此舉即由前年春城壁拆毀之際、爲其一部之條件、爲保存其遺跡故製成實物模型、總督之用玻璃箱、在此箱內造成房屋、街路燈之個數、道路、電線電桿等、而城門爲木製之大模型此模型之調查製作耗費多大之勞苦、製作者爲市內彌生町三十二、自在堂主人、以往即對城內城壁等、懷有多大之興味、暇時即懷想模型之製造方法、終於近日、宿願已遂、由市當局命其製作後約半年間開始細心調查後、需經費數千圓即可製造成功、

滿洲考古再放光輝
赤峰發現遼代古物

曾發掘宮匪賊巢穴之熱河省赤峰附近、一躍而發揮東洋古代文化之光輝、成爲古物埋藏地史蹟熱河省矣、奉天博物館、由數年前即在赤峰西南之猿頭溝附近、陸得少數遺物、一方發掘井當良質之無煙炭、彼此地方土民使用爲日常生活燃料、乃推定在同地方或有考古學上相當貴重之資料、一月二十日以來、奉天博物館上原之節氏、及兒玉赤峰協和會本部長等之一行、赴現在治安狀態不之同地、冒危險前往彼處調查附近之河原地帶結果、去今九百年前遼時代非常貴重之泥人形、及佛像之目測、罐壺、皿等、及此時代之瓦的破片均採獲、不勝僅在一躍之該一行、更調查附近一帶、認定此地埋藏相當數目之古物、古蹟調查終了、現在發見之罐、佛像之目測、鐸器等、均爲逸品、就中之罐、至今在滿洲尚爲最初無疵之完全物、比較先年發見之撫順、及撫台東方紅官屯之窯、在考古學研究之資料上觀察、有數十倍以上之價值、爲滿洲最古之物、不但調查團一行、即在考古學關係者、亦均不勝喜悅、並考古學界、更擬在同地再調查、現在尚未解凍、待熱河赤峰附近之解冰期來至、即由奉天滿洲醫科大學黑田博士、同大學藥學專門部主事山下教授、奉天博物館上原之節、李文信氏等一行前往、

綏化的今昔與縣聯（續）

本社特派記者 郭雲鵬

的是被論駁、好評也有、惡評也有、那眞是喧囂一時聽而言之、是給他們造營了一個成功的機會、這不能不說是康德七年綏化地震給他們的幫助。

當時沒蒙受這地陷之災的固然很多、但是滿洲當時的夢也不會想到的事故的、亦曬大有人在、那時候有錢的一般尖頭紳士們、當然可以支持那無錢而專靠勞力而度生活人們的朝朝暮暮、可就苦了、於是眼望著蒼空裡瑟瑟遮落的白雲、手攜著饑天食宿不慣、以致有體無力的幼兒的人們傷感、斷腸、像大海裡浮游着的青萍、街頭上—留連—留連、這在他們有錢人固然是不算回事、房子塌了自然可以再由銀行裡提出一筆款子另建築一座嶄新的、沒有毀壞、是不會有建設的、住新的居室不是比舊的要舒適得多嗎、〃人比人死、貨比貨扔、若是在一些貧苦人們、又不知道、要多少失意、和無形的打擊、爲了拯救這一批無告無落可憐似的同胞、當時國內各地的慈善團體、官廳學校和一群用金錢來贖罪惡的人、也慨解義囊、援助那些伸手而待極救的人、回憶該不能讓我遺忘、記得那是在陽生時代裡、也曾掏過一枚銅板、當時的救濟金確是不少、可是這次因爲出席該縣的縣聯、曾有一段光怪離奇的話柄、迴轉在耳邊、是說那難一部分救濟了災民、就還剩下許多、好像是給他們作了建築香巢的資金、假這話果眞的話、上帝爲什麼不把災害分給他們一半呢、也許時間尚未到來、預備下次先拿他們開刀來作警世的標榜、綏化雖然是三角線倉的基地、北安省南端平野、擁有大惠膩沃土壤的縣分、可是自從這次異災發生後、却是使它失去了本來的面目、而再已後、沒有甦蘇的精力了。

還隱影不是回事、於是又組織了一個復興委員會、由於國家的協力、綏化算有了復活的原動力、興工建築、努力再造、期日雖然很短、但那復興的速度、底確很快、到現在震災所留給我們的殘痕、雖然尚有一隅的、碎瓦礫還能引起了無限的凄楚、但看見了離去街中心的東南西北四道繁華街道、而正在向東門外發展之新的躍動的市街、秩序井然、一定要來一醒長嘆、蒼海桑田、不盡要生命之感嘆哪有燒鍋、製米所、造麵廠、製粉所、糧棧、應有盡有、當地的工業、非常發達、農業是他們的根本產物更稱豐富、即對飲食方面、亦非衣足、我們在那市裡吃不消的東西、他們都可以盡情享用、那或許是對增產戰士們的酬勞、然而却有一批不事神產從事消費的人們、也要裝腔作勢的、來吃幾張雪一樣白麵的單餅、相形之下未免要有些汗顏、而覺得慚愧。（未完）

發揮槍後總力
出貨量超過預定額

【通化】省公署自舊正以來由行豐打成一體、集結全省搶後總力、實行最後之出貨督勵、截至三月十五日出貨情況較預定量增百分之九○、二、至三月末即可確保百分之一百、截至十五日之各縣別並作物別出貨率如左、

縣別	
通化	八五、四%
柳河	七六、二%
輝南	九五、五%
蒙江	一五一、七%
撫松	一六三、三%
長白	一○二、二%
臨江	一○一、八%
輯安	八○、八%

作物別	
大豆	一○七、九%
包米	八九、五%
高粱	一六四、○%
粟	三八七、五%
糯米	四二、五%
雜穀	五一、六%
其他	九○、二%

闡明思想戰本義
市本部開講演會

【鞍山】協和會市本部、招聘中央本部囑託古知靜岳氏、二十三日午前十時、招集各分會代表凡其他關係者、在市本部會議室開以東思想戰之本義爲題之講習會、至正午散會、

大迫副市長返京

【鞍山】來鞍中之大迫新京特別市長、搭乘廿三日午後九時四十分由鞍山驛發之列車歸京、

無線電

三月廿六日（星期五）

七、○○（新京）報時、國歌、新聞、建國体操七、三○（大連）初等日本語講座高宮盛逸八、○○（新京）建國体操（新京）唱片廣東音樂一、河州詠、二、鳳舞、三、浪濤沙、四、一點金、五、江東唱、六、柳青娘、七、歐林百詠、八、水龍吟九、檳榔劍、十、魚戲浪、一二、○○（奉哈）經濟通訊正午、三○（新京）報時、獻禮（奉天）奉派大鼓馬普龍走國（□□□）雷樹棠

一、○○（新京）新聞一、○○（奉哈）經濟通訊三、三○（新京）學校放送一、音樂鑑賞日本的旋律二、文教通訊五、○○（新京）新聞（奉天）食料品小賣價格四、三○（奉哈）經濟通訊五、五○（奉天）隣組新聞六、○○（奉天）新聞六、○○兒童時間（新京）新聞（大連）絃樂四重奏1小夜曲（海教作曲）2抒情詩（孟德爾斯松作曲）3拉爾哥（亨德爾作曲）4梅奴愛特（保可利選作曲）第一提琴川口泰之助第二提琴新井康弘中提琴川上義彥大提琴駒井謙三六、三○（新京）中等日本語講座五百木元七、○○（新奉）報時、新聞、告知、東亞的勝利、夜間節目預告七、三○（奉天）吹奏樂1大東亞決戰之歌2皇軍之精神3滿洲大進行曲奉天軍樂隊指揮隊長張書田（新京）修養講座知行合一解（二）劉爽（奉天）奉派大鼓寶玉探病花艷影八、三○（新京）新聞、國民須知（新京）舊劇開府新京國風劇社九、三○（新京）評詞五女七貞（三）宋桐斌一○、○○（新奉）報時、新聞、告知、明日節目預告一○、一○（新京）唱片1歐劇森德里拉（洛西尼作）2斯拉夫舞（德渥扎克作）3（達爾高米吉斯基作）4歐劇瑪薩奈拉序（奧貝爾作）

宏濟院泥人
將出現百貨店

【新京】新京宏濟院、爲市內唯一收容貧老孤幼之機關內中對所有收容者除分別施以教養外、更授以生產之技能、現已有製毛製竹器等等手工業出品精良、久被都門人士所贊賞、茲聞宏濟院收容之幼兒於讀書識字之餘、由專人授以半工半讀技能之製造泥人之手工、刻精工巧配色艷麗、用爲室內陳設或用以贈土產以及兒童玩具、均異常適宜、現宏濟院方面正向各大百貨店接洽、請求代銷中、其美麗之泥人不久即可出於大百貨店內陳列售賣、

秋冬蔬菜增産
市署確立計劃

【新京】首都近郊各農村區、在首都市街發展並人口增多之下、其對於農作物之栽種、已多自穀物而轉向園藝、蔬菜、同時農民因希圖厚利、在栽種蔬菜方面、亦偏於夏季出產各類之培養、而漠視秋冬蔬菜之產量、但首都市內、每於秋冬二季、需要量異常鉅多、尤必須自給自足、方能滿足市民之需用、是以本年市當局、已決定以努力增收秋冬季蔬菜爲目標、並預定增產量達兩萬三千噸、對此前市行政科農政股會詳細向農村住民加以解釋、並積極獎勵、令之一變以往態度、而協力當局之收策並確保首都市內之自足、頃聞各農村區、對之已頗有理解、紛紛準備栽種多秋食用之蔬菜、由是可推斷市方豫定之數量必能達成、而國都本年冬季副食品之蔬菜、大可無虞、

爲振興隣組運動精神
新東天分會開幹部會議

【新京】爲國民組織强化基本細胞的隣組運動、國都自康德八年二月展開以來、至今已逐漸浸透於各層市民、現在的隣組中福協和會分會、不僅是對於國民組織訓練及自體防衛有着最緊要的關係、而對於目前的物資配給上、更發生了時不可缺的重要性、所以各區的市民、對於自己的協和會分會、都生了熱意的愛護心、長春區東天分會從去年二月創立以來、因住戶之不整齊、故會務運動的成績始終未臻完善、今次作隨前任分會長之宅之新建故東天分會以下各班組的隣組運動精神、立刻奮興而活潑起來、爲期分會機構之强化、於本月廿二日午後七時、首先舉開了新東天分會隣組幹部會議、協和會首都本部唐組織部長春區服部部長、該分會長及各班長（三十餘人）出席參加、當時呈現了家族式的隣組會議第一先推定了新任分會長候補者三名、後現任副分會長楊峻儒當選、以及周兩開分會長以下各常務員現任王常務員、日內即呈請市本部長選拔任命、其次對於分會費之徵收、物資之配給、及分會運動之强化推進等之合理辦法、亦分別研討確定、直至晚十時半始圓滿終了、各會員熱心隣組運動之精神、已充分表露無遺、今後該分會的强化發展、頗値期待、

撫順版

於三十萬市民期待中
撫順市聯協會展錦幕

三十萬市民、期待情報之撫順市聯合協議會、於廿五日午前九時、在撫順高等女學校講堂、由各關係機關首領及協和會關係人員、並省方代表數百名列席之下、已展開上意下達、下意上達之協議錦幕、其由各分會所提出議案、計有關於建國精神顯揚事項十五件、關於民族協和實現事項十一件、關於國民動員完成事項十件、關於國民生活向上事項三十一件、茲將第一日（廿五日）開會式誌之如下、

一、開會宣言、（朽木事務長）

二、國民儀禮、

向國旗敬禮、國歌合唱、遙拜、默禱、

三、捧讀國本奠定詔書、（日文、市本部長、滿文、副本部長）

四、捧讀御賜協和會勅語、（同）

五、省本部長訓辭、

六、祝辭、

七、祝電披露、

八、向國民敬禮、

九、閉式宣言、（休憩時記念撮影）

△午後、

一、議事開始宣言、（朽木事務長）

二、國民訓唱和、（日滿文協議員代表）

三、綱領唱和、（同）

四、任命議長、副議長、書記長、書記、（市本部長）

五、議長、副議長、書記長致辭、

六、協議員出席報告、（議長）

七、設置各種委員會、並任命委員、（議長）

1、議案處理審議委員會、

2、文案起草委員會、

八、對前年度市聯議決事項本部報告處理經過、並說明本年度會運動方針大綱、（市本部事務長）

九、市政方針說明（市長）

十、前年度全聯報告、

十一、文案起草委員會報告、

十二、宣誓、

十三、議案整理、經過報告

十四、協議議案、

（以上第一日事項終了、）

奉天省本部長訓詞

茲當開催康德十年度撫順市聯合協議、得與諸位共會一堂、略述所懷實感欣快、溯自事變勃發以來、顧視大東亞諸地區、忠勇善戰、遂收赫赫戰果、日趨達成、東亞十萬民衆、莫不竭力奮贊、誠不勝同慶者也、然當此聖戰第二年頭、彼我決戰之期、深望一致集結國家總力、以完遂聖戰、實吾等當前之急務、亦協和會之重大使命也、查本年度、農產物出荷之成績優秀異常、雖云政治路策得宜、亦實有賴我協和會員熱心協力、率先實踐國策之結果、深致感謝、又本年度會運動之實踐目標、爲確立思想戰體制及强化戰時經濟體制、此乃爲時局日見深刻、敵性思想謀略之魔手日益增大、如槍後國民不察、一被擾亂、則難期最後勝利、故當堅絕學信建國淵源唯神之道、振起國民精神、闡明日之幸福自今日之艱苦、甚於建國理想之淺迷、始不受敵性思想之誘惑、而建道義世界、況我國乃大東亞戰爭食糧之基地也、對於戰爭成敗關係重大及增產之必要不待言也、況我奉天省、由全國觀之、處於消費地位、年約三十萬噸之食糧、須仰給他省、誠堪慨嘆、政府雖確立地計劃即將實施、我等會員宜率先順應國策、以收增產之實此外地下資源之開發重工業之振興、同爲當前急務、我省重工業約占全國百分之八十、吾等尤當努力集結中堅會員、爲會運動之先導、以處之基本觀旨、乃以確立達成生產擴張之確實目標、實踐國民之總意、深望諸位熱烈協議員、貫徹始終完遂聖戰之任務爲盼、

康德十年三月廿五日

滿洲帝國協和會奉天省本部長 徐紹卿

勞工管理待遇
撫順炭礦當局說明

關於縣聯提議案第四號、「關於確立農產物增產對策之件」、經撫順炭礦、對供出勞工、說明管理與工資如下、

對供出勞工工資、亦與一般工人同樣、依炭礦給與規程、以個人計算、向個人支給薪金、

△工資分日工、及包工二種、對包工制內、採炭夫工資支給、滿二十日支給一次、由供出工人、亦適用採炭夫規程、多爲滿二十日後支給之、

△左列爲工作狀況、及對一人支給工資狀況、

一、初至炭礦十五日內、爲見習期間、每日支給最低限持費一圓二角、

二、見習終了、至同礦期間平均一人、支給一圓五角、此外、對採炭夫爲獎勵出勤有滿工賞與金之規定、而滿工賞與金、從來到達十滿工勞勵日數爲二○○日時、支給六十圓、如供出工人、在炭礦之日數、不能達十滿工時、特加考慮、以供出工人從來之能率成績（計算法從略）通過縣方支給之、

三、關於勞動衛生狀況、對作業最多考客實際狀況、對作業最多日數者、最高支四○圓、另外間接給與、按採炭夫優遇案、當到炭礦時、免費支給棉帽子一個、膠皮鞋一雙、布口袋一條、並免收社宅料一個月一圓五角、並設置病院、使工人利用、此種無形給與、若與基本給與比較、則約爲百分之卅五、

△將來對策、

1、募集時、縣當局行政方面之努力、與其同受其苦爲是、

2、供出工人家庭與供出街村、意志交流及諸事項之對處、要而言之、縣並街村與工人家庭、互相密切連絡爲目標、

3、工人疾病治療方法說明工人遇有公傷病例外、就是私傷者此醫院亦給治療、醫藥費在入院或通院者給與休業手當、私傷亦同不過工人若有死亡者給與吊慰金、帶業務上之死亡者、扣除六角錢、此款社退職亦不返還、爲職用在炭礦各現場工人保養場所配置、有相當經驗者並配置救急組行、以應急之處置準備、最近爲明早期發見之目的、而實施健康診、已收到相當效果、將以上疾病之處置簡單說明完了、而炭礦醫院施設全滿獨無二的並且向擬神無量努力的改善中、

關於工人食糧配給之件

一、康德九年度糧穀物動數量（撫順地區）省略

二、糧穀配給數量

就勞者 一個月 二四瓩

家族大人 〃 一一瓩 十一歲以上

〃小人 〃 七瓩 一○歲以上

平均七、五瓩 〃二瓩 二歲以下

二、配給實績

圖完成農產物增產
改良技術配給機械

撫順縣公署、爲克服勞力之不足、而確保農產物增產、爲速行普及、盡量利用、而鑑於實有改善之必要、因此依優良農具之合理的利用、使技術之滲透、以增進興農之推進力、而以獎勵該事業爲主體、由興農合作社交付助成金、而行現品之配給、技術指導等一切事宜、其對普及獎勵實施計劃、

一、爲努力除草機之普及獎勵、對康德九年度、配給望式三號、以價格之低廉、希望農家自動的購買、但對於農具無共助成、對希望購買得、由興農合作社配給之、

二、對製繩機普及及獎勵、對於主要生產村、希望購入者、按製繩機購入價格中向爲農家普及之、且對公農式三號、以工場渡價格之半額、以公農式二號、指導能力、並農民之希望程度、施行斟酌後、而以一屯一台、

三、對水田用點播機普及獎勵、以一台補助二十圓、而使其積極的生產、（主要對鮮農副業者配給之、）製作、其二分之一、於省方補助、但利用興農合作社申請者、且因鑑於資材不足之現狀、極謀死藏機具回收、以使其更生的活用、

對此除於各種事項外、爲謀農機具之利用萬全、而開催講習會、以圖主催對街村指導者（勸業事務員）開催之農家講習會、使其指導一般農機具購入者之指導、

市署經濟科
配滿系幼兒煉乳

撫順市公署經濟科、對本市滿系幼兒、於本月廿九日、至四月十日間、施行配給無糖煉乳、配給量、對全用者每人四罐、混合用者、每人兩罐、每罐八角五分、使用小票番號、三月生者一號、二月生者二號、一月生者三號、去年十二月生者四號、十一月生者五號、十月生者六號、九月生者七號、八月生者八號、七月生者九號、六月生者十號、小票由市經濟科發給、配給店、在撫順町四丁目、滿系消費組合、即輯金屬廣店、但於領取時、須攜帶空罐頭要、

期鄉土防衛完璧
奉公隊制定事項

協和會撫順市本部、義勇奉公隊、依時局之推移、鑑於勤勞奉公、使命之重大、因而選拔優秀隊員、實施以十五日間之訓練、自四月一日自十五日爲本年度之第一期運動、因而由各區中選業員之中核、而挺身活動於隊級幹部、湖發將來一般隊處之基本觀旨、對滿系之訓練、實爲使命、員之訓練、已有所選定、使從業員訓練、雜業務、紛忙然後爲順應國家之方針、希對於奉公隊運動、須加特別關心、並希徹底認識、是所至要、茲將其所定事項、

一、入隊期間、希照平常日出勤辦理之、

二、入隊中之供給、希支給金額、

三、勿以業務上之障碍爲理由、而與當人身份上、發生不利事項、

配給小麥粉
每人二斤半

【撫順】市專賣局、豫定於本月廿六日、向一般市民配給小麥粉、每人二斤半、價格爲二角三分、與二角八分兩種、

惡德房東打房戶

【撫城】當城西關慾惡街門牌四五號、住戶王子純、家道充裕、並擁有房舍若干棟、平素對於房戶、橫加壓迫、有時竟至打罵、係住伊之西門房、並不欠房租、而王某恨以不德房開之形態相對待、陳房戶、乃一納納不出諸日的某份子、任其如何肆虐、皆忍而受之、於廿三日夜、有友人陳尚見訪、在九時前、與陳告辭、但大門已上鎖、陳某開門、王某聞聲、當時勃然大怒、立使伊子王國田、向陳房戶、飽以老拳、將眼部及手腕毆傷、途到該管警察派出所報告、所長雖嚴加申訴、而王氏子、仍有口服心違的狀態、嗜房東之勢餘可謂殘横矣、

司法科刑事
逮捕竊盜犯

撫順市警務處司法科、司法刑事隊、吳東侯、王喜鈞兩氏、於本月廿一日、在新撫順四丁目、正在搜查之際、在妓業玉春班、發見有滿系男子一名、當即予以盤問、實爲可疑、當即向其盤詰、言語支離、遂將其逮捕、經嚴重取調結果、據供爲撫順縣下人、現住所不定、並無職業、名何永江、（廿五）於客歲迄今、專在撫順鄉間內掏包、前後共計十餘次、所掏之金額、約三千餘圓、大多消費於娼妓中、其餘罪尚多、目下正在留置取調中、

撫順廣告欄

大同電影院 三十五日起二十八日止 國華公司偉大巨片 碧玉簪 周曼華主演 電話六一八四番

福興電影院 廿六日起廿九日止 上海新片 桃花湖 舒適 周起主演 電話二七二一番

中和園劇場 二十三日起二十六日止 上海新片 雨夜槍聲 主演 電話五二二五番

大新洋行 營業種目 代用蠟燭 煤炭代用 廢油 車軸油 專門販賣 撫順市西七條通六四 電話五四四四

撫順德源茂出兌 敝人等在撫順市西三番町一番地開設德源茂雜貨食品商店一所委任隋子盈担負經理經營有年今因敝人等不願合作除將隋子盈等人員解雇外將德源茂舖號傢俱及地上權舖面一切權利出兌與阜東商店撫順支店接收立有讓渡字據交由接收人存執嗣後德源茂外欠內欠担保以及以前一切行爲均由其自行負責清理與接收人無干 出兌人 德源茂股東代表 李預豐 接收人 阜東商店撫順支店代表人 隋學敬

被服養成工募集 本市警司第一一七號 須數六○名 性別男 資格國民學校畢業程度通曉文字 年齡十四歲至十八歲 詳細面議 奉天市一號街四段一四六號 名利被服工廠

募人工孵化研究員 遼陽街二九番名利社孵化所

支票遺失聲明 敝人三月十五日以新京益發銀行三笠町支店爲奉天分行照付支票兩頁號碼第一八二一八三號各計國幣二千元不慎遺失除向該行掛失外特此登報聲明無論落何人之手概作無効 聲明人 周鳳章

聲明作廢 啓者坐落新民縣三區中古城子村戴裕善領名第一一○號一○六號土地執照二張及原契四張因赴站乘電車時不慎遺失除呈請縣署地政科補發新照外無論落於何人之手概作無效特此聲明 聲明人 戴裕善啓

聲明脫離關係 敝人王德山與劉淑琴於康德九年五月十九日結婚以來因雙方意見不合難以同居故於康德十年三月二十二日雙方同意經律師証明實行脫離關係由當日起關於劉淑琴一切情事與敝人毫不相干特此聲明 王德山啓事

關於開催股東會議請屆期出席公告 首題之件敝院爲報告營業狀況起見特訂於本月二十八日午前十時在本院開催全體股東會議屆期務請出席時對於會議表決事項即須承認不得發生異議特此函達希即查照 光明電影院代表人 張先祖啓

解散公告 奉天小麥粉販賣人組合於康德九年十二月三十一日公告解散對於組合之一切債權債務既已解決完畢近日即可清算結束對於本組合如有債權者急速前來申報爲荷特此公告 康德十年三月二十四日 奉天市大和區加茂町第六號 奉天小麥粉販賣人組合清算人

失照聲明 茲有居九郎談化後二人於民國拾五年八月二十四日價領布西木字段布坤沁屯續放毛荒一段附三九號計荒六拾五晌東至李受唐西至努敏河南至西瓦爾國口界北至本段又一段附十三號計荒五拾五晌東至軒西至屯界南至李受唐北至王子勳又一段計荒五拾五晌東至屯基西至努敏河南至李受唐北至王子勳土地執照參張於民國拾九年拾月二十八日因事變避匪患丟失除呈請莫旗公署補照外特此登報聲明作廢 申請人 涂順海

名章遺失作廢聲明 敝人陳日發於康德九年十一月十日不慎將本名手戳兩枚乃系木質及化學質各一楷書體圓形遺失無影恐生異端嗣後無論落於何人之手概作無效特此聲明 鄭南滿錢大石櫥觀音廟區基督教街十八號

失照聲明 敝市于洪區牛心屯二段地號一七五號所有權人劉紹惠阜田壹千壹百五拾六平方米及一七六號所有權人褚長溥阜田壹千壹百拾六平方米（滿照共壹張）於八年七月間由劉紹惠攜帶赴奉天市公署地政科換領新執照一時不愼將此照丟失除向市署聲請外所無論落何人手概作無效特此聲明 劉紹惠 褚長溥 同啓

加斯達 英語學院新班 四月五日開始 日班與夜班

聲明脫離夫婦關係 與歸楊石氏合意離婚奉當蒙奉天區法院調停處調停由歸與女方隨身衣服十餘件双方認可調停成立有調書可證因該氏生育一子歸追念前情復給與國幣五百圓並依照法定方式立有合意兩離字據各執壹紙爲憑從此夫婦關係永遠斷絕男婚女嫁兩不相干惟恐遠近親友莫明眞相用特登報鄭重聲明 聲明人 楊永華

內田建築設計事務所 建築設計 代理呈請 打字事務

募集 海城 三一養雞場 分場 公主嶺西本町二 三一昌記孵化場 人工孵化技術 第四期研究員 第一期通信研究員 備有詳章郵票六分

春雛

腫脹雙消散

驅徹 麻刺利亞・亞米巴赤痢 內服新藥 歐斯新益散 Banyu

六○六劑一向爲患梅毒者惟一無上良藥但不能施用靜脈注射之婦女或小兒之治療不得不拋棄其治療法實爲抱歉。本劑即有鑑於斯造之缺陷而將六○六劑改製爲內服用之新劑、不但對于婦女及小兒劑用本劑最爲適宜而且其他不能施行靜脈注射之梅毒患者亦能用之、其用法簡便且具有卓效除六○六劑以外

主治各症 第一、二、三期梅毒以及梅毒之遺症、

婦科靈藥 中將湯 發行 股份公司 津村順天堂 東京・大阪

冷症

……腰腿冷酸。眼迷頭昏、小肚痛麻、月經不順、肩板、上火神經衰弱、赤白帶下子宮病、氣喘、胎前產後、男女傷風、以及婦科一切疾病……唯是自古有名的中將湯、能使血液旺盛循環煖和全身、以除各病患又補豐多婦女荷爾蒙。

○各地有名藥房均有代售

欲不老

一般青年，本可健功立業，惜乎房事過甚，以致精力不足，頭暈目眩疲勞倦怠，不特不能幹事，且一生幸福剝奪殆盡，唯一補救之法速服

欲不老 維他命E劑 迅速增進各臟器分泌旺盛，調整全身細胞新陳代謝，防止早衰，解除疲勞，從此精日强，體日健，工作不感倦怠，事業必操勝券

包裝 一五○粒

緬甸獨立之眞意義

東條首相在帝國會議席闡明
巴摩長官靜聽中喜形於色

巴摩長官自入京以來、今已八日、斯日恰當帝國協會之際、巴摩長官亦行出席傍聽、對東條首相所聲明之緬甸事項頗爲注意、巴摩長官孟米亞內務長官、狄孟財務長官、懋桑少將以下之明、乘五台自動車到達貴族院、廿分前、于前九時九時五分之際、長官一行於正面左方外國交際官席肅席後、即傍聽議員等、亦均一齊迎而觀看、以示歡迎之意、十時東條首相於闡係出席後、首闡「緬甸之獨立」加以講演、東條首相黑上衣之胸前揮有旭一瑞章、合掌靜聽之巴摩長官洪白晳之面頰上之遂光輝映、當聽到關於緬甸獨立帝國急務希念、然新緬甸國之創意與責任應急速完全獨立之後、長官似已明瞭、於是巴摩長官乃將上半身挺起、東條首相之一言一句均潛心聽取、其希望之喜悅表現於面上、其後長官一行乃從決戰日本之戰爭議事退回迎賓館、

市署激勵留日女生

昨舉行盛大壯行會

爲滿通文化昂揚東方道德之決大使命、而將行東渡留學親邦佐賀縣鉅關縣之本市出身者女生廿名、近已諸事齊備就序、將就壯途、奉天市教育科爲激勵該一行留日學生之精神煥發完成至大之使命、計於月之廿五日午后一時在厚生國民學校禮堂、由馬行政處長、徐教育科長等以下關係者多名出席、舉行盛大壯行會、屆時、由馬行政處長致以懇切訓示之辭、東渡之學生於感荷聲中、矢誓初東決意、而完成留學之宗旨歸來造福女界也、馬處長致辭之後、即展開諸種遊藝餘興、迄午后五時頃、始行閉會（照片會場情景）

奉公報國和睦隣里

明朗小國民部隊殊令人感激

岩田之家

【鞍山】鞍山神社當此草芽萌生之際、每日曜日均有許多明朗之小國民部隊、從事清掃奉仕、殊屬令人感謝、此小國民部隊之引率者爲岩田智惠先生、客冬以來、每日曜均從事清掃神域、至此兒童則爲鞍山青葉在滿國民學校二年二組之興亞良兒、岩田智惠先生素以勞働爲第二小國民教育之基、是以岩田先生之兒童教育有新態制型之評判、智惠先生有幸惠、千鶴子、二位姐姐、均奉職於鞍山高女、此外第四人則爲妹妹、第六人爲兄弟、合計兄妹十三人焉、爾與亞之家庭、長女幸惠先生今年廿三歲現在之末子生於本歲七月、然部隊長岩田伊三郎氏（四九）則現充豫備陸軍少尉目下在鞍山義勇奉公隊充主事、鄉軍鞍山南分會長等之公職、十三人並無一名有病者、此大部隊之家庭均熱心於家務、毫不吐言不平爲公忘私、雅康明朗爲斯家之家訓、「隣人均欲效仿、舉凡獻金、貯蓄莫不力行」記者詢問岩田先生之母親則談話如下、兒童爲家庭之寶小者雖不能任何要事但十三人之中無一名之逝去者、尚稱幸事、該三人均已上學均歡喜工作中願給雖少亦無不平者、自己之事決不委諸他人、希小兒急速長大爲國效力

照片說明 岩田智惠先生引率小國民清掃神社（上） 岩田氏及家族（下）

北洋宅發生小火

【大連】二十五日午前四時頃、突由大連市月寰通浪速町廿四番太郎所號北洋千代藏氏宅起火、因之鱗接之山葉洋行（樂器店）及奧田鋪表舖亦化爲灰燼、同六時過、火方消滅、於廿里太郎住宅來儲中發見二十歲前後之店員風男之慘殺死體、所以大廣東署對此事件極爲重視、故即時布超非常警戒網、同時、一面嚴行調查關係者、然茶葉中之殺人事件、事因殺生於店員之際、始判明爲同部店店員及川勇太郎（二一）至殺害人後、方於店中放火、

耐火物資材極豐富

華北工業發展可期

三田昭和製鋼研究所次長談

【鞍山】爲備華北之資源開發重工業之發展、昭和製鋼所研究所次長、帶同耐火物之權威者三田正揚並同研究室之西田研究員等、關於華北賦存之耐火物資、並材耐火物之工業生產條件、作調查、遂行實地踏查、三田次長謂華北之耐火物資材、極爲豐富、且有優秀性、今爲求該地方之重工業發展、必須有耐火物製造並其他技術的援助所談如左、殆亘一個月視察華北各地、不但見有古來有名之長城粘土華北礦土、且見賦存華北非常優秀之耐火粘土與鋁之原料、然現在華北支之窯業、一般尚在幼稚、隨同華北重工業發展、必須今後積極的注力於耐火磚以及耐火物生產或改良、蓋耐火磚其他耐火物亦可謂爲重工業上基礎的工作資材、故與重工業之發展平衡必行邃行工業改良發展、華北不問在地理上、經濟上、均有密切之關係、尤其爲大東亞共榮圈內有力之資源地帶、故爲求華北之發展、對重工業之發展、對耐火物生產、必須不惜技術的援助、

日本映畫製作會社

菊池寬氏就任社長

【東京電】大日本映畫製作株式會社爲強化陣容計故急速決定社長、與該社之大股東松竹、日活、菊池寬氏有白羽之矢、開始交涉近已得內諾、於二十五日大東亞會館開催之定時股東總會席上遂選任社長首次將重役陣決定如左、菊池氏就任社長予以日映畫界、有若大的期待、

社長 菊池寬
專務取締役 永田雅一
常務取締役 河合龍齋
取締役 蓮野直實
吉岡重三郎
六車修
曾我正史
監査役 眞鍋八千代
免田靜太郎

滿系勞工宿舍

募集圖案發表

【大連】由於決戰下建築用資材之計畫的按配爲圖滿系勞工宿舍之合理的設營關東州工業會、自滿洲內及全滿各地募集設計圖案三月十日截止後、已有二十六份、集斯界權威十五名組織審查委員會、自二十五日午前十時起、於大連商工會議所講堂實行審查結果如下、

△一等（賞金千圓） 高橋二郎（大連市上葭町）
△二等（賞金五百圓） 福永薰 寺谷豐（合作）（本溪湖平安區順孝街）
△三等（賞金三百圓） 延清務郎（錦州市正陽區赤城街） 戶田寬 宮內忠（合作）（撫順炭礦工事事務所）

其他、佳作四名

已於四月一日正式發表最近並共舉行展示會以供建築用資料與關係者之參考、

市內不正毛皮商

警察局總予取締

二月初旬城內方面毛皮商因毛皮之不足、所以以不正價格販賣而貪圖暴利者大有人在、然探知此事之奉天市警察局經濟保安科、出動工員、二月下旬至三月之間、全科員、開始鋭意調查終于查明瀋陽區一德街五段九十一號永合長毛皮店外德祥成、廣盛興和記三毛皮店及十數毛皮製造並販賣商之不正販賣事實、帳簿一齊檢舉、嚴重審問、他等自康德九年一月至十年二月以來、即違反停止價格於販賣額數萬圓中得到四千數百圓之不當利益、目以違反臨時措置法去嚴罰

特別清掃期

望市民協力

伴隨蠅撲滅運動、獲得卓越成績之後、本市當局爲徹底掃滅其發生之巢穴淵源計、遂定四月爲本市特別清掃實施期間、對此、協和義勇奉公隊奉天總隊、爲顯揚隊員勤勞奉仕精神之眞髓、完遂槍後赤誠之使命、遂與市署關係機關人員、共同協力、亘於期間、相互實施、徹底清掃、並有關係各首腦、不時巡視、最後又予以表彰、俾愈昂揚精神之激勵士氣、基此、我市民保健諸關係事項、抵至萬全、洵可期待、

興亞史

（三月廿六日）

襲擊病院船

英暴露鬼畜野性

日本病院船朝日丸、去年今日在底座爾島古邦舉單獨航行中突受英機一架轟炸炸彈五個、炸裂在左舷後方、該船基於日內瓦條約聽用於海戰之原則、業對敵政府通知病院船之船名及船形、並施規定之塗裝及標識、更在最上部短艇甲板及後部電信室上畫有縱橫五六米之赤十字、後甲板亦展放縱橫六米之赤十字旗、且當時視界良好、一見可知、英機竟逞不遜、前者日病院船哈爾濱丸、曾被英潛艦不法擊沈今英敵又用此暴舉平時口喊正義戰時卻露鬼畜野性實爲人類公敵、我東洋道德絕不對無抵抗者橫施攻擊不問條約規定與否、今對此兇頑之敵、我等除以武力擊滅外別無他途也、

美國肉類新分配制

國民生活益入貧困

【布宜諾斯愛里斯電】據紐約來電稱、美國之肉並油類之此率制、已決由二十八日起實施、在此以前、政府已決由十一日週凡一星期實行新分配食糧品之一般販賣停止、在此一星期內政府對於分配制之實施、決完畢必要之準備、然以新分配品之買園運動非常猛烈、據不如是、亦爲不足也、如肉類全國可稱鳳毛麟角、又此次之分配、并包括奶油、如已實行「薄塗奶油於麵包之方法」之消費、節約宣傳、揭於每日之報章、以此次之新分配制之實施、美國之食糧品之消費統制、大多告成、又未實行分配制者不過爲肉魚類、生蔬菜等數種而已、可見美國一般市民之生活、愈困難矣、

新國兵入營佳辰

舉行武運長久祈願式

【新京】四月一日欣逢新國兵第三回入營之辰、國都新京爲對此等身負榮譽之國軍、表以慶祝之意、新京軍人後援會首協各關係者、於入營之前、均擬定盛大之獻送行事、滿洲佛教總會新京支部亦與此呼應、決定二十六日午前十時於長春大街護國般若寺內、由新國兵多數參列下、舉行武運長久祈願式云、

促進綠化

省發樹苗

奉天省當局爲則聖地、戰蹟神社、及墓地等綠化起見、乃依各縣之希望、購入樹苗多數量如左復、蓋平、海城、遼陽、撫順、瀋陽、鐵嶺、各縣及撫順省立勸農模範分場、各爲三萬株、本溪、清源、興京各爲四萬株

工程偉大開歷史新紀元

豐滿水電成功秘話

歷經五載創造偉業

忍苦耐勞始慶成功

豐滿水電建設現場座談會苦心談（上）

【豐滿堰堤電】自康德四年十一月動工以來、歷三年五個月、克服幾多經濟的自然的障礙之豐滿發電所、近已完成其一部、廿五日午後零時十分由於張國滿總理之送電通路、開始處女發電、然擔當建設之第一線從業員、於此瞬息中、眼含感激之淚三唱萬歲、此乃成功之祝福也、是日由直接擔當建設之空閑工程處長以下現在首腦者出席、在感激現場舉行座談會、聽詢在感激裡之建設之苦心談及其秘話、

記者說明趣旨

記者 結集日滿的異常關心的豐滿堰堤大工事由於中途具有中資材、勞力、時間關係等障礙、而較預定稍有幾分遲延、然而終依據關係當局的熱與現場從業員諸位獻身的努力、克服了幾多的障礙、但於茲開始第一期送電者、是日滿兩國爲全東亞共榮圈同慶感激不已的、本工事、是本大事業完成的後、供出電力、實直接間接都對一般民衆的日常生活、生產擴充上具有絕對密切關係、所以特別特殊的關心、前此曾由通信新聞、揭載了凡有角度的一切、在自本工開始當時至本日開始送電的長年月期間裡、其忍耐的苦心及勞苦於今、實在是痛快的事件對於捧腹的滑稽事件、功勞者、犧牲者諸位的追憶等、並未向一般表明過、簡直並非現場員而咀嚼不到的事情、也有很多、所以才以開始第一期送電的記念日爲機會予由座談體得此等的尊貴體驗談、望各位抽暇來此一聚、本諸此種主旨、望求各位坦白的談述一下、那末、現在就開始吧、請空閑處長當任司會之職、請自調查時代所具的事情談一談吧、

空閑 那末、關於起工前、調查時代的實情、山本工務科長說一說吧、

費盡苦心調查工程

山本府雄氏

山本 在康德二年我就任職在當時所說的國道局了、當時的工事、僅是些土木關係的工事內之關於河川工事、在圖上計畫上、到製作了不少在圖上也曾製作了假如日本琵琶湖大小的湖、同時在全滿各地設計着、這豐滿就是其中的一個、經過調查後確認它是頂有望的、所以就把當時調查費十萬圓全部補充於此地全員開始調查、在當時的地圖上、記載此地有大風門、大蜂門、大豐滿、三樣、在滿人間、那大風門最爲適合、所以我們最初就以大風門貯水池的名目開始調查此地、然而有所謂門字的地名、實是滿洲不多見的地名、還在滿山之間是非常狹窄的、由其間吹出來的風也是非常強烈的、是由感到似門形的池方而命名的、傳說從前張作霖、也曾計畫在此附近構築大堰堤也是因爲這地形正適於堰堤所致吧！如是、我們就在進行着、在將要於此築起堰堤時、就築起代替國道局的水電局、康德四年一月開設水電局官制同時我們以十名內外的陣容狂奔在此地之上、當時的局長就是已經故去的直木參議、

各方協力選定場所

瀨尾一久氏

瀨尾 關於此土地的調查、由部內的治水科、利水科、同時調查、就是部外的滿鐵、電業、實業部等也開始實地調查了、結果地點以後本間局長爲主班的我們調查班調查的此地、最爲良好、並在今之現場決定封閉場所、

經過一場小火 全員更行努力

江谷勝美氏

江谷 我也是擔當調査的一人、康德三年在國道局治水科調査時候、宿舍設置在豐滿、我們因離現場太遠、所以僅以警備隊員看家、然而每夜也同歸小豐滿的宿舍、在某一夜的十點鐘左右、突然發生了連續的且猛烈的吹喉聲音出外一看現場已經成了紅色世界了、這將是匪賊所放的火吧、全員皆有此類的悲壯覺悟、再跑至現場一看時、原來是洋爐子的火燄、燒到傍邊的石油所致、因之、石油四十鑵、揮油百二十鑵、就那樣的爆發了、然而當時、皆具有甚麼爆發了、不是匪賊嗎、的緊張感、嘗試觀這一個例子時、則當時治安的狀況就不難想像了、

不知怎的得了酒癖

空閑德平氏

是的、那個時候、治安底確是不怎好、可是在現場的青年們、却都是精神奕奕的、我當時不過是九州送電的一個會社員罷了、大概是康德四年三月！到在這地的、不知怎的竟得了酒癖、也是現場須要酒的所致吧！

江谷 正式工作時候員是、苦勞的、聽說空閑先生是我們將來的處長時候、我就拿酒狂喝一氣兒、因之而有點醉動了、之後由醉夢醒來時、後悔追完啦、終歸兒失敗了、

記者 那末、再沒有和起處長任命的人了嗎？

山本 是的、開始工事是可以的但對於堰堤深具經驗的人是一人也沒可、結果、終于由內池選定一流人物空閑處長、以後翌月四二十五日已經早已就任了、

記者 處長先生、到此地來時、對此參觀此現場後、作何種感覺、

空閑 當時的感想像他實是但寬廣的工事現場在內地、我們實際看到的堰堤地點都在峽谷之間、所以感覺此地是寬的、因之在此地工作時、所具的樂事不難想像、原以爲甚寬廣之工事現場、此次已漸縮小、而甚狹窄、從業員竭力等等之宿舍諸種設備、即再寬擴亦得謂之寬綽、尤其內地之堰堤工事現場、於甚爲狹窄之山峽上、將工人之宿舍、懸於斷崖之上、以外更無餘地、

山本 但在滿洲、則此爲最狹窄之所在、

記者 關於地名之問題、適於山本先生談話中、或爲大風門、或爲大蜂門、或爲大豐滿等、一般稱爲豐滿堰堤、或僅稱豐滿、

山本 豐滿爲實在之名、當時確有風門、蜂門等稱、我等對此工事呼爲松花江堰堤工事、但爲加以地名、於風門、蜂門、豐滿之內、豐滿之文字、最爲佳美、乃專用豐滿二字、街村制實施、豐滿爲地方之名

座談會出席者（敬稱略）

水電建設局工程處長空閑德平（司會） 同土木科長技正山本府雄 骨材工場主任技佐瀨尾一久 機電係主任小川吉雄（當時助力主任） 堰堤主任中國二郎 堰堤工場技士江谷勝美 骨材工場技士田中春男 同森崎治吉 新京水力電氣建設局技佐吉岡春吉 吉林省勞務興國會主事福田定四郎（當時大東公司吉林事務所長） 本社記者

中央大戲院
·驚人預告·
北京 富連成班 （眞正）
新戲·佈景·出現·選排·全部·連台
乾坤鬪法
本院不惜血本創舉 偉大幻術 豪華佈景 神秘魔術 巧妙變化 撤上舞台 注意演期
本劇特色列下
◇特聘京滬馳名精師 ◇蒞奉四十名來滿
廿七日晚場露演

婦女白帶葯
無子原因及其治療 子宮內膜炎根治良劑出世矣 李春芝
主治各色帶下月經不順腰痠腹痛神經衰弱陰萎不降交感乏趣久不生育孕而滑胎慾事過多而下元不固帶久止正變爲血崩帶下過多液涸風動久患帶下陰虛陽浮此方得自異傳復經一再考驗百試百效始配製問世印有說明書函索即寄每袋國幣三元每打十二袋三十元
奉天市小北街 永積堂藥店發售 電話四四四九四號

實效 羊癇瘋·癲狂病 專門成藥 五癇通靈丸
良藥 生乳 賽湧泉下奶藥
總行奉天市大南城門外路西樓房 欣榮堂厚記

養鷄報國

高級多產 白色單冠萊克亨種
初生雛 中雛 大預約
代理 カルシ 精魚粉骨粉貝殼粉藥品參考書
備有詳章附郵票六分即寄 奉天市大北街二段五七號
森松養鷄場
振替口座奉大七三九七 電話四—二七三四

請買滿洲国債吧
股票交易買賣·股票金融擔保
滿洲野村證券株式会社
奉天市大和区加茂町第七号
滿商部外交員 衛懋禮
電(2)三三一五 三三三四番

舒肝健胃丸 胃病良藥
各埠均備 總行 奉天 北 關東大藥房

保護肌膚用
ウテナバニシングクリーム
雪花膏
朝夕 請用此種雪花膏保護肌膚哦
用之不但有爽快之感觸、且可使肌膚美麗防止肌膚粗糙 造成彈性活潑之青春美肌
洗臉後入浴後、防止肌膚粗糙、化粧下、美容、剃臉後外出前用

商標 註冊
皮膚病靈藥 賽金膏
頭瘡惡瘡 最探晚愈
發行所 竹村製藥廠

功能的神奇勝過打針十倍！
毒必靈 丸劑
清血解毒
主治 梅毒、胎毒、下疳、痔瘡、頭暈耳鳴、血壓過高、神經痛、鼻漏炎、膿窠疥瘡、肩膀發板及一切梅毒症
各大藥房皆有出售
竹村製藥廠出品 大阪市東區南久太郎町
驅梅淸血 功効空前
藥力迅速入胃之後、立即溶解而輸入人體一切分泌液中、將全體毒菌搜淨、骨體血中毒根、一切積毒概由大便驅出、諸毒逐漸根本消除、服用當日、精神愉快、兩三日服藥、夜間安眠、血壓減低、神經調整、身心安泰、有不可言喩的爽快、毒必靈絕對有效、本品功能據有無可比擬之徹底抗毒清血作用服後數小時內、藥力遍及全身、不但徹底肅清毒質且使各組織全體細胞及血液內發生一種抗毒素、促進各細胞及腸粘膜機能之回復、從此殺滅梅毒螺旋菌、徹底的淨化血液、曾經注射藥針、不能除根者服用本品、管保妥善靈驗內消外散、安全根治
欲根治梅毒 宜徒速淸血
凡患梅毒者、積年蘊毒、頭昏腦脹、腦後背部酸楚、頭痛耳鳴、肩髈發板或常習便秘、血壓過高等之發生、日常生活極感焦慮、一檢血內毒素、必得證明梅毒螺旋菌、如此之現象、則因梅毒多年毒質蘊積之結果、患家因循自誤竟成終身不治惡疾、本藥廠爲徹底解救梅毒、不惜巨大犧牲、覓得最新秘方按方配製 定名「毒必靈」藥丸、以極眞實藥方、作普遍介紹、無副作用、便利安全、無打針之危險、無求醫之麻煩

國兵入營壯行會
定本月下旬盛大展開
治安部放送激勵辭

【新京】本年度第三期光榮當選的國兵、將於四月一日、就要堂堂入營了、當此重大時局、聖戰決勝之際、肩負北方鎮護之一翼重任的我國國軍、由今次第三期國兵入營後、將煥然一新陣容、就是整個的脫掉了募兵的體勢、國軍的骨幹將由國兵了、對於今次新國兵的入營、全國各省市縣旗、地方官民、無不深甚重視、將於本月末卅、卅一兩日間、分別盛大舉行新國兵入營壯行會、隆重紀念、激勵新國兵堅強為國干城之決意、今治安部為喚起全國官民認清國兵入營之深意、定於本月三十一日由治安部附楊鎮興中將、於新京中央放送局、廣播講演第三期國兵入營之深意、同時對新國兵致激勵之辭、

強化國民保健運動
奉天市確立防疫体制

當此戰時下國民保健生活之奉天市、因此而確立本年度都市防疫體制與三月二十日至十月末日之間實施之蒼蠅撲滅週間相呼應、奉天市衛生局、對於剷除積極協力而行之惡疫發生原因、以左記諸對策實行之、

四、實施要領

（一）製造旅館飲食物之販賣業者、

1對於製造旅館飲食物之販賣業者依左記方法實施之、

甲、於營業所須設備撲蠅器、

乙、保持調理場、製造場、便所等之清潔、

丙、於完全之便所（滿系方面）須設備塵芥箱並積極的防止蠅之發生、以期撲滅、

（二）設置個人便所

1以另外佈告為基礎、主要以滿系為對象、以一戶設置一個便所為原則、因集團或土地其他之情況之特別場合時、設置集團的、三、四戶共用便所、實行既設便所之補修、由於資材其他事情、而設置本建築不可能時、須設置淺坑、及用周圍高舉掉圍繞之簡易便所、

4處罰

對於不肯設置便所補修者、任為是野糞之非現行犯、依違警罪處罰令第五條第五號及第六號加以嚴重處斷、

設備塵芥箱、

1甚於另外佈告、以各戶一箇為原則、集團者、須新設三、四戶共用之塵芥箱、因補修之資材及其他之事情而設備不可能時、須設備塵芥坑、

2塵芥箱之斡旋、

洋灰製塵芥箱價格為二十六圓、乃於市保健科斡旋者、需要者由分區一齊呈報後指導之、

5處罰

對於弗設塵芥箱及補修者、及投棄污物及怠懶清掃義務者、任為是非現行犯、依違警罪處罰令第五條第九號加以嚴重處斷、

取締野糞

對於蠅之主要發生源野糞、與設置個人便所及公共便所相併行須時常勵行嚴重取締對於野糞之清掃、由於清掃隊之督勵或活用分區鄰組、努力清掃之對於野糞者、依違警罪處罰令第五條第五號及第六號、加以嚴重處分、

國兵法頒佈三年紀念
決展開多彩慶祝行事

【新京】我國國兵法是康德七年四月十五日頒佈的、到本年四月十五日恰逢頒佈三周年紀念之佳辰、對於國兵法之頒佈、確為建國史中、最光輝之一頁使全國四千三百萬官民衷心感激難忘、本年度第三期新國兵也就要入營了、國軍陣容愈益整備精銳強化、故國兵法頒佈三周年紀念日之意義、更覺深刻無比、況值今大東亞聖戰決勝、國軍北邊鎮護使命重大時期、國民對國兵法之頒佈實施、更該深甚重視了、政府軍政當局、與協和會為慶祝國兵法頒佈三周年紀念日之深意、決將於四月十五日頃、展開各種多彩慶祝紀念行事、目下已召開準備會議、預想屆時必有一番熱烈紀念行事顯現、

秋冬蔬菜增產
市署確立計劃

【新京】首都近郊各農村區、在首都市街發展並人口增多之下、其對於農作物之栽種、已多自糧穀而轉向園藝、蔬菜、同時農民因希圖厚利、在栽種蔬菜方面、亦偏於夏季出產各類之培養、而漠視秋冬蔬菜之產量、但首都市內、每於秋冬二季、需要量異常鉅多、尤必須自給自足、方能滿足市民之需用、是以本年市當局、已決定以努力涵收秋冬季蔬菜為目標、並預定其數量為四萬三千噸、對此前市行政科農政股會詳細向農村住民加以解釋、並積極獎勵、令之一變以往態度、而協力當局之政策並確保首都秋冬用蔬菜之自足、頃聞各農村區、對之已頗有理解、紛紛準備栽種多秋食用之蔬菜、由是可推斷市方豫定之數量必能達成、而國都本年冬季副食品之蔬菜、大可無慮、

為振興鄰組運動精神
新東天分會開幹部會議

【新京】為國民組織強化基本細胞的鄰組運動、國都自康德八年二月展開以來、至今已逐漸浸透於各層市民、現在的鄰組中樞協和會分會、不僅是對於國民組織訓練及自體防衛有着最緊要的關係、而對於目前的物資配給上、更發生了時不可缺的重要性、所以各區的市民、都對於自己的協和會分會、都生了熱意的愛護心、長春區東天分會從去年二月創立以來、因住戶之不整齊、故會務運動的成績始終未臻完善、今次伴隨前任分會長之因故離職、同時雜亂住戶已全部轉出、更有與東宣吏住宅之新建故使東天分會以下各班的鄰組運動精神、立刻奮與而活躍起來、為期分會機構之強化、於本月廿二日午後七時、首先舉開了新東天分會鄰組幹部會議、協和會首都本部唐組織班長長春區服部部員、該分會楊、周兩副分會長以下各常務員及各班長三十餘人、出席參加、當場呈現了家族式的鄰組會議第一先推定了新任分會長候補者三名、為現任副分會長楊峻樓周弼三兩君、及現任王常務員、日內即呈請市本部長選拔任命、其次對於分會費之徵收、物資之配給、及分會運動之強化推進等之合理辦法、亦分別研討確定、直至晚十時半始圓滿終了、各會員熱心鄰組運動之精神、已充分表露無遺、今後該分會的強化發展、頗值期待、

發揮槍後總力
出貨量超過預定額

【通化】省公署自舊正以來由行變打成一體、集結全省槍後總力、實行最後之出貨督勵、截至三月十五日出貨情況較預定量增百分之九〇、二、至三月末即可確保百分之一百、截至十五日之各縣別並作物別出貨率如左、

縣別	
通化	八五、四%
柳河	七六、二%
輝南	九五、五%
濛江	一五一、七%
撫松	一六三、三%
長白	一〇二、二%
臨江	一〇一、八%
輯安	八〇、八%

作物別	
大豆	一〇七、九%
包米	八九、五%
高粱	一六四、〇%
粟	三八七、五%
糙米	四二、五%
雜穀	五一、六%
其他	九〇、二%

保存奉天城遺跡
製作精細之大模型

用馬車向市公署運行縱橫二米餘奉天城壁內之大模型、此舉即由前年春城壁拆廢之際、為其一部之條件、為保存其遺跡故製成實物模型、聽言之用祕壞箱、在此箱內造成、房屋、街路、電線電桿等、而數、道路、城門、樹木製之大模型、此模型之調查製作耗費多大之勞苦、製作者為市內彌生町三十二、自在堂主人、以往即對城內城壁等、懷有多大之興味、暇時即懷想模型之製造方法、終於近日、宿願已遂、由市當局命其製作後約半年間開始細心調查後、需經費數千圓即可製造成功、

滿洲考古再放光輝
赤峰發現遼代古物

曾被稱為匪賊巢穴之熱河省赤峰附近、一躍而發揮東洋古代文化之幽光、成為古物埋藏地史蹟熱河省究、奉天博物館、由數年前即在赤峰西南之猿頭碑附近、獲得少數遺物、一方發掘非常良質之無煙炭、該此地方土民使用為日常生活燃料、乃推定在同地方或有考古學上相當貴重之資料、一月二十日以來、奉天博物館上原之節氏、及兒玉赤峰協和會本部長等之一行、赴現在治安狀態不良之同地、冒危險前往矣、調查附近之河原地帶結果、去今九百年前遼時代非常貴重之泥人形、瓜等、及佛像之目類、罐的破片均經獲得、不勝雀躍之該一行、更調查附近一帶、認定此地埋藏相當數目之古物、古錢、陶器等、均為遼品、就中之罐、至今在滿洲尚為最初無此之完全物、比較先年發見之價值、及適合東方紅官屯之順、在考古學研究之資料上觀察、有數十倍以上之價值、為滿洲最古之物、不但調查團一行、即在考古學關係者、亦均不勝喜悅、並考古學界、更擬在同地再調查、現在尚未解凍、待熱河赤峰附近之解凍來至、即由奉天滿洲醫科大學黑田博士、同大學藝學專門部主事山下泰授、奉天博物館上原之節、李文信氏等一行前往、

綏化的今昔與縣聯（續）

本社特派記者　郭雲鵬

的是毀論裂、好評也有、惡評也有那價是喧囂一時總而言之、是給他們造了一個安功的樣兒、這不能不說是康德七年綏化地區給他們的幫助、當時沒受洪道地陷之災的固然很多、但是洪澇所洪嶺夢也不會想到的事故的、亦確大有人在、那時候有錢的一般尖頭鉀士們、當然可以支持那無錢而專靠勞力而……們傷感、斷腸、像大海裡浮漂的青萍、街頭上、留連、留連、還在他們有錢入閒來是不算回事、房子坍塌了自然可以再由銀行裡提出一筆款子另建築一座嶄新的、沒有毀壞、是不會有建設的、住新的居室不是比舊的更新適得多嗎、"人比人死、物比物擲、若是在一些貧苦人們、又不知道、變來多少尖錐、和無形的打擊、為了拯救這一批無靠無落可憐的同胞、溶……

用命錢來贖罪惡的人、也懷解囊護、援助那些伸手而待極救的人、回憶該不能讓我遺忘、記得那是在學生時代裡、也曾掏過一枚銅板、當時的救濟金確是不少、可是這次因為出席該縣的懇聯、曾有一段光怪離奇的話柄、迴繞在耳邊、是說那邊三部分救濟了災民、確實剩下許多、好像是給他們作了建築香巢的資金、真這話果真的話、上帝為什麼不把災害分給他們一半呢、也許時間尚未到來、預備下次完全他們刀來作變世的標榜、綏化雖然是三角嘴貪的基地、北安省南端平野、擁有大慶沃土頗的縣分、可是自從這次暴災發生以後、卻是使它失去了本來的面目、而再沒有甦蘇的精力了、這種怨不是同事、於是又細藝了一個復興委員會、由於該家的協力、綏化算有了復活的原動力、與工建築、努力增產期日雖然很短、但那復興的速度、底確很快、到現在讓災所留給我們的殘痕、雖然尚有一隅的、破碎磚瓦還能引起了無限悽楚、但看見了離去街內中心的東南西北四道繁華街道、而正在向東門外發展之柄柄驅驟的市街、秩序井然、一定要一驚長吸、蓋新棄田、不盡要生存之感這裡有燒鍋、製米所、油碾廠、製粉所、精廠、麵有塘有、當地的工業、非常發達、農產是他們的根本產物更可觀、即數飲食方面、亦非常充足、我們在那市裡吃不盡的東西、他們都可以盡情享用、那或許是對增產戰士們的酬勞、然而卻存一抵不中增產從事消費的人們、也要裝腔作勢……

（未完）

無線電

三月廿六日（星期五）

報時、國歌、新聞、建國體操七、三〇（新京）初等日本語講座高宮盛造八、〇〇（新京）建國體操（新京）唱片廣東音樂一、河洲詠、二、鳳舞、三、浪濤沙、四、一點金、五、江東唱、六、柳青娘、七、歌林百詠、八、水龍吟、九、橫磨劍、十、魚戲浪一〇、三〇（奉哈）經濟通訊正午（新京）報時、默禱（奉天）奉派大鼓馬詹龍走國（三）霍樹棠一、〇〇（新京）新聞（奉哈）經濟通訊三、三〇（新京）學校放送一、音樂鑑賞日本的旋律二、文教通訊五、〇〇（新京）新聞（奉天）食料品小賣價格四、三〇（奉哈）經濟通訊五、五〇（奉天）六、〇〇兒童時間（新京）新聞（大連）……

闡明思想戰本義
市本部開講演會

【鞍山】協和會市本部、招聘中央本部囑託古知晴信氏、二十三年前十時、招集各分會代表凡其他關係者、在市本部會議室開以東思想戰之本義為題之講習會、至正午散會、

大迫副市長返京

【鞍山】來鞍中之大迫新京特別市長、搭乘廿三日午後九時四十分由鞍山驛發之列車歸京、

宏濟院泥人
將出現百貨店

【新京】新京宏濟院、為市內唯一收容貧老孤幼之機關、以前對所收容者除分別施以教養外、更授以生產之技能、現已有製毛襪、竹籌等手工業出品精良、久被都門人士所贊賞、茲聞宏濟院收容之幼兒及讀書識字之餘、由專人授以牛、遊牛技能之製造泥人之手工、刻精工巧配色艷麗、用為室內陳設或用寄贈土產以及兒童玩具、均異常適宜、現宏濟院方面正向各大百貨店接洽、請求代銷中、其美麗之泥人不久即可出於大百貨店內陳列售賣、

遼鞍版

策定十年市政計劃
集結總力刷新庶政
張市長在市聯說明施政方針

張市長

【遼陽】康德十年度遼陽市聯合協議會、業於昨廿五日午前九時、假公會堂隆重舉行、於當日協議會席上、張遼陽市長特別說明本年度市施政方針、今誌概略如左、遼陽市制實施以來、於茲六個年、由東德四年十二月之古都、竟一變其性格、躍進為軍事及重輕工業之都市者、日趨發展之一途、實堪為本市慶賀者也、然時局日加重大、尤以對今次之大東亞戰爭、承帝國昭示、舉國入盡國力以完遂聖戰、同時、更莫不集中於斯點、於是凡百庶政、以企圖將來之大計、是致府、當茲第二建國期發展之育養國力之根本、昂揚國勢之基本國策、並從重點於左記諸項、以圖市政運營之圓滑一、關於區制整備強化事項市行政第一線之區事務所、其人員總舍、均為不足不完全、就以事務日趨繁忙、故對市民、多有不便之處、茲為市政浸潤計、更有急速整備之必要、是故由去年以來即着手於斯點之整備、本年度更強化武裝、日照兩區事務所、以謀調諸市民之要望二、關於國民鄰保組織之指導育成國民鄰保組織事項之目標於協和會之分野、然於行政浸潤上、本諸表裡一體之關係、為期其運營萬至計則與協和會保持緊密之連繫改組現在之班組、再加檢討、而斷行地域別、或戶口別之三、關於學校教育事項、基於康德七年度、樹立之教育十個年整備計畫、於本年度以四十五萬圓之經費、新築國民學校、及國民優級學校二校、並增加五五學級、以授和從來之入學、雖而努力學校教育之普及、四、關於統制配給事項、改組現在之經濟統制委員會編成七分科會、強化從來之發育事會、並計畫調整統合各種小賣店、同時對日滿系糧穀、以及主要生活必需品、則極力講求其重點計畫之配給、再對於一部生必物資之確保、則督勵生必會社之遂行、使其擔任外、對增產產額以及消費規正等、則策定其具體案、以期其實現五、關於勤勞對策事項、為期確立高度國防國家體制因不可偏重於一事一地、是以實施國民勤勞奉制、則公益優先之見地、而為勞務動員、更努力防止浮動之爭奪外、對一般市民、尤以滿系之婦人女子、則與勞務奉公會、並協和會市本部、取緊密之連繫下、努力於愛努精神普及之徹底、以促進普及時局下勞動力、六、關於都邑計畫事項、基本國家之要請、本市之都邑計畫、至康德八年齊手以來、承各方面之協力援助、乃能達成所期本年度對第一期都邑計畫事業、包含西關地區、對鐵西地區之事業計畫、其面積為一七平方粁、經費為一千八百萬圓、以五個年間實現、然伴隨本事業之進展、所必然發生之住宅難之問題、於資材許可之範圍內、極力為適當之措置、以期住宅行政之萬全七、關於行政區域擴張事項伴隨本都邑計畫之實施、關於行政區域之擴張、年來與遼陽縣交涉之結果、大致內定、為本年七月一日、由遼陽縣讓渡四個村、單位為十個屯、其面積為四八、四七平方粁、目下者申請奉天省長、及中央之許可中、以期得行政區域之擴張、

檢舉麻藥密賣犯

【遼陽】王竇然（四三）原籍鞍山市永樂區、永樂街二四號十五組、宋德凌、（四〇）住市協和區永昌街四段一三八號、上記二名、素有麻藥密賣之嫌疑、事經市警務科司法刑事李中藩等、嚴密充分的搜查、結果、卒於本月九日午前九時三十分頃在宋德宏家中、發見王某、正與宋某二人、密秘商討出傳中、當被捕獲、並搜出生阿片一四二瓦、床藥十粒、一並押科審訊、云

八、關於警察行政事項、整備強化警察體制、以期確保管內之治安、同時確立防衛體勢、以擔任北邊鎮護之一翼、

確保勞力實施監察
舉行講評開懇談會

【鞍山】因鑑於勞力增強、與生產關係之重要性、省對各市縣、實施勞務監察中、官民一體、邁向勞力之確保、至於本市之勞務監察、特於十三日之兩日間、以滿洲製鋼、及日滿鋼管為對象、由省方石田參事官以下七名之監察委員、及岡池勞務科長等係員、對勞務概況募集現狀、勞需配給能率等、實行詳細調查、復於廿四日午後二時、在市會議室、舉行講評、及與業者間懇談、今後市當局、亦將繼續此勞務監察、

注意、然而鐘聲雖然徹耳、沉着而聞者、卻仍大有人在、

▽…看近些日子、市內連續火警、即可見其一斑、於是乎敲鐘者、亦惟有獨自感歎耳、

▽…總力戰體制下、個人物資、即是國家物資、個人力量、即是國家力量、若因個人疏忽、而殃及國家能不懊悔乎、

▽…本來、春日風高物燥、極易失火、稍一不慎、而致祝融肆虐、小則喪失財產、大則生命做關、尤其春日風旦、若因一旦失火、極易蔓延、而禍及鄰近、豈得辭其咎乎、

▽…於是、我們總以為防火即是增產、反之、失慎者也正如增產的障礙、非常時局下、我們該極力消除這障礙、

▽…高呼增產的今日、我們却該呼應防火、我們又覺得、假如創造一句『防火報國』的口號、却也相宜呢、

徐省長抵海城
巡視各處激勵職員

【海城】徐省長此次作初度之縣政巡視、於本日三日午前十時五十五分、攜同省側三名、到着海城驛、此間出迎者有縣長、副縣長、庶務股長、及各關係機關首領等、下車後、即偕省側秘書、及縣長副縣長參拜海城神社、十一時十分抵縣公署、於縣公署職員出迎中入廳、接室小憩十一時廿分於縣長室由縣長報告政治狀況、十一點四十分、科長以上參集縣長室申告、至十二時招集全體職員作懇切訓示、午後一時、假宏升獲進午食、一點五十分、抵興農合作社、二點廿分、到協和會、同五十分、到男國高、三點十五分到女國高、三點卅分、回縣署休息、四點五分、由縣公署出發、四點廿四分到着海城驛、四點五十分到着湯崗子驛、縣全體職員亦俱到站歡送、

▽…防火、防火、防火、我們曾連敲警鐘、意在喚起市民的

活用街村稅則
規定實施要項

【遼陽】縣行政當局、鑑於街村稅征收期、雖有街村稅規則所定日期、但為街村財政、及事務運用圓滑計、規則所定日期、但為街村財政之強化計、茲特規定本年度、須依左列要項日期、其納期開始前經由區、屯、牌長交付與本人、不得遲延、

A門戶費、全額為自四月一日起、至四月末日止、B家屋費、全額自九月一日起至九月末日

但以上納稅告知書、須按滿額征收之、並適合各街村長要注意、

再納期將滿時、務須出張、至遼陽主要區屯、俾與附近區屯民、以納稅之便利、

（附）實施要項如左
1業經規定日期、勿得遲誤之、
二月一日起至四月二十五日止、為本稅之準期、

（本年度遼陽縣施政方針要綱）

（1）為期教育徹底、及教育費負擔輕減計、施行併校增級、

（2）國民體鍊之注意、對於學生及民衆、施行集團的體鍊、普及保健衛生思想、特別重視守規律、尚協同責任之團體訓練、以謀國民體位之向上、及精神之鍊成、

（3）農業及其他實務教育徹底施行、以協助戰時下農產物之增產、

（4）時局教育之強化、為使成民徹底認識時局、啟導其思想、以努力協助聖戰、強調施行時局教育、以聯絡會、講演會、時局資料、展覽會、座談、會話方策、由學生而父兄、而民衆、普遍周徹實行、

（5）財務關係
（イ）於決戰下、為運營保

軍事費、行政費之順利調達當必須力謀物價政策、務須努力確保納稅之完璧、

（ロ）為抑制通貨之膨脹、維持物價之適正、則全縣生產貨金之確保、是以必需獎勵國民儲蓄、以努力吸收民間遊資、

（6）勞務關係
（イ）為圖勤勞奉公隊制度之確定決戰下、努力促進縣內外之重要工事、同時鍊體農民青年層之心身、徹底滅私奉公之精神、以涵育成忠良忠臣之國民、

（ロ）對各種勞工共出之要請、務須充足無懈供給、同時須確保縣內農產增產所要之勞力、並須留意決戰下各種主要產業之振興、以講求萬全之處置、

（7）經濟關係、
（イ）諸般經濟統制之徹底、配給、通帳制之徹底等、以期生活必需物資之公平且圓滑配給、

（8）土地關係、
（イ）利用地籍整理事業之成果、並國土行政事務圓滑進行、確立地籍、及所有權利、以資獻經濟之發達、產業之振興、國運之進展、

（9）產業關係
（イ）於此決戰時期、為維持食糧計、對於大豆糧穀等品、及其他指定糧谷、較本年定行增產二成、

（ロ）於此決戰下、需於纖維資源之重要、對於稻花、青麻、洋麻、柞蠶等、纖維農產物、擴大耕種面積、以茲收穫增強、

（ハ）森林對於治水、防風增產等、有絕大關係、今後計畫多量實施造林、

（三）康德十年度之蒐荷事項、圓滑施行、

（10）土木關係、
（イ）遼河等河川、及內河水災、須以治理、以振興產業之開發、

（ロ）道路時時建設修築、以供給於治安之維持產業之振興、以及軍事之要求、

（一）以安平弓長嶺為中心太子河沿岸一帶之開發利用（都邑計畫）計畫施行、

四、結論、

以上簡單、將康德十年度遼陽縣政方針大綱說明終了、但總而以上事項、並無新奇之點、惟刻下要務、並不注重有新奇性之計劃、乃對於平凡事項、而能確切實行、方為要諦、換言之、計劃方針、無論如何精密周到、如不能實行、即等畫餅充飢、東施效顰、非但無濟於事、且恐惹起無限之浪費、是以應揮平凡價值、獸默實行、方能裕國福民、本縣今後、暫將一分一顰之金錢、用得其當、免有虛耗之誤、並為應付時局之要請、對以上事項、務要實實來辦、而不使託空言、以期達成使命之萬一、

被服養成工募集

奉市認可第一二七號
額數 六〇名性別男
資格 國民學校或相通文字
年齡 十四歲至十八歲限
詳細簡章附郵六分函索即寄
奉天市一德街四段一四六號
名利被服工廠

募人工孵化研究員

簡章付郵四分寄營口太康區
迎春街二九番名利社孵化所

支票遺失聲明

敝人三月十五日以新京銀行三笠町支店匯奉天分行照付支票兩頁票號第一八二、一八三號各計國幣二千元不慎遺失除向該行掛失外特此登報聲明無論落何人之手概作無効
聲明人 周鳳章

聲明作廢

啓者坐落新民縣三區中古城子村戴裕善領名第一一〇號一〇六號土地執照二張及原契四張因赴站乘電車時不慎遺失除呈請縣署地政科補發新照外無論落於何人之手概作無效特此聲明
聲明人 戴裕善啓

聲明脫離關係

敝人王德十由與劉淑琴於康德九年五月二十二日結婚以來因雙方意見不合難以同居故於康德十年三月二十二日雙方同意經律師證明實行脫離關係由當日起脫離與劉淑琴一切情事與敝人毫不相干特此聲明
王德山啓事

關於院催股東會議請屆期出席公告

白題之件敝院為報告營業狀況起見特訂於本月二十八日午前十時在本院開催全體股東會議屆時務須出席是荷出席時對於寄議表決事項即須承認不得發生異議特此預達者
北明電影院

解散公告

奉天小麥粉販賣人組合於康德九年十二月三十一日公告解散對於組合之一切債權債務既已解決完畢近日即可清算結束對於本組合如有債權者急速前來申報為荷特此公告
康德十年三月二十四日
奉天市大和區浪速町第六號
奉天小麥粉販賣人組合清算人

撫順德源茂出兌

敝人等在撫順市西三番町一番地開設德源茂雜貨食品商店一所委任隋子盈担負經理經營有年今因敝人等不願合作除將隋子盈等人員解雇外并將德源茂舖等傢俱及地上權舖面一切權利出兌與（讓與）阜東商店撫順支店接收並有讓渡字據交由接收人保存執照後德源茂外債內欠担保以及以前一切行爲均由其自行負責清理與接收人無干
出兌人 德源茂股東代表人 李預豐
接收人 阜東商店撫順支店代表人 隋學敏

失照聲明

茲有居九郎談化使二人於民國拾五年八月二十四日曾領布西木字段布坤沁屯續放毛荒一段附二九號計荒六拾五晌東至李受唐西至努敏河南至西瓦爾圖口界北至本段又一段附十二號計荒五拾五晌東至軒西至屯界南至李受唐北至王子勤又一段計荒五拾五晌東至屯基西至努敏河南至李受唐北至王子勤土地執照參張於民國拾九年拾月二十八日內事變避難患丟失除呈請莫旗公署補照外特此登報聲明作廢
申請人 涂順海

作廢聲明

敝啓者遺失名章一顆於康德九年十一月十日不慎致將本名手戳兩枚乃系木質及化學質皆有南字圖形遺失無影恐生異端嗣後無論落於何人之手概作無效特此緊要聲明
南滿線大石橋觀音廟區基督教街十八號

失照聲明

敝市人洪區牛心街二段官地號一七五號所有權人劉紹惠早田壹千壹百五拾六平方米及一七六號所有權人劉紹惠早田壹千壹百拾六平方米（劉照丟失二張）於八年七月間由劉紹惠携帶赴奉市公署地政科換領新執照一時不慎將此照遺失除向市署聲請外無論落何人手概作無效特此聲明
劉紹惠 劉長濟同啓

加斯達

英語學院新班四月五日開始日班與夜班簡章附郵兩角即寄
地址大和區淀町十一番地

聲明脫離關係

楊石氏合意離婚案當蒙奉天區法院調停處調停由歸聯與女方隨身衣服十餘件雙方認可調停成立有送達調書可證因該氏生育一子歸追念前情復給與國幣五百圓並依照法定方式立有合意兩離字據各執壹紙為憑此夫婦關係永遠斷絕男婚女嫁兩不相涉惟恐遠近親友莫明真相用特登報鄭重聲明
聲明人 楊永華

內田建築設計事務所

建築設計　代理呈請　打字事務

營業如有隨時賜顧歡迎

（所有權以上）

營口市大和通一九號電話六二七號

募集

人工孵化技術研究員第四期研究員一期通信研究員

備有詳章郵票六分

三一養鷄場　海城分場公主嶺西本町二

三一昌記孵化場

春雛

腫脹雙消散

胖腫 單腹 水臌 氣臌 腫脹 特效藥

奉天大南門楊家藥舖

遼鞍新聞社遼陽支局

康德新聞社遼鞍支局　遼鞍版廣告事務

友多為之危言為不治之症不意於本年二月廿二日忽然血如泉湧流出一時不知所措乃至本市大西門裡路北仁愛醫院診治經院長廖君榮生施行手術未受絲毫痛苦即將乳部割除今將四週已然全愈該院長素精皮膚科泌尿器科性病科及一般外科鄙人因感母病應無可為報特登報傳播有患者幸勿交臂失之謹此鳴謝
鄙人郝維良謹啓

拾人參　七旬年老人乳癌瘡消好

廣告

緬甸獨立之眞意義

東條首相在帝國會議席闡明 巴摩長官靜聽中喜形於色

巴摩長官自入京以來、今已八日、斯日恰當帝國議會之際、巴摩長官亦行出席傍聽、對東條首相所闡明之緬甸事項頗爲注意、

巴摩長官、孟米亞內將長官、秋元財務長官、恩柔少將以下之明勘乘五台自動車到達日比谷議會之際、是在貴族院開會十分前、于前九時九時五分之際、長官爲一行於正面左方外國交際官席着席後、即傍聽議員等、亦均一齊迎而觀看、以示歡迎之意、十時東條首相於閣僚出席後、首關「緬甸之獨立」加以講演、東條首相黑上衣之胸前掛有旭一副章、合掌靜聽之巴摩長官、其白皙之面頭上之溢光輝映、當聽到關於緬甸獨立帝國急速希念、然新緬甸國之創意與責任應急速完全獨立之後、長官似已明瞭於是巴摩長官乃將上半身挺起、東條首相之一言一句均誠心聽取、其希望之喜悅表現於面上、其後長官一行乃從決戰日本之戰爭議場退回迎賓館、

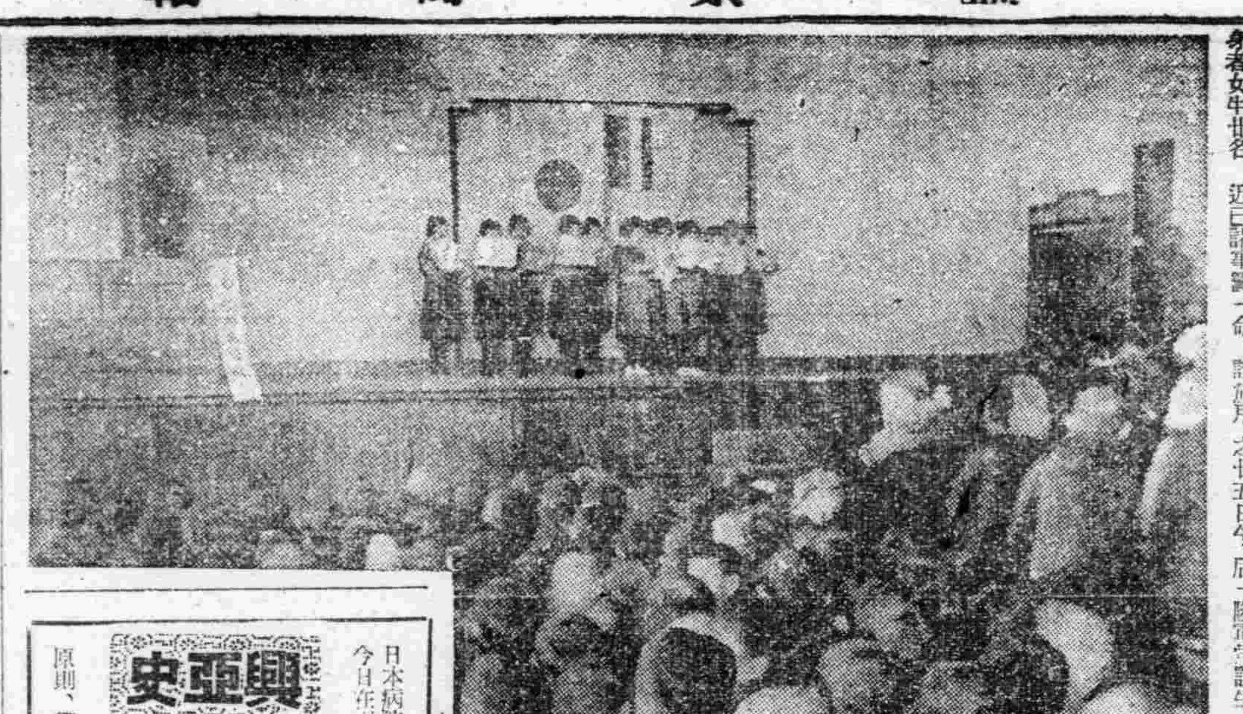

市署激勵留日女生 昨舉行盛大壯行會

爲擔負溝通文化並揚東方婦德之重大使命、而將行東渡留學日本佐賀縣如關塾之本市出身之女生廿名、近已諸事籌備就序、將就壯途、奉天市教育科爲激勵該一行留日學生之精神煥發完成至大之使命、計於月之廿五日午后一時在厚生國民學校禮堂、由馬行政處長、徐教育科長等以下關係者多名出席、隆重爲該生一行盛大舉行壯行大會、屆時、由馬行政處長致以懇切訓待之辭、並渡之際并於感激聲中、矢志初衷決意、而完成留學之宗旨、膽來造福女界也、馬處長致辭之後、即展開諸種遊藝餘興、迄午后五時頃、始行閉會（照片會場情景）

工程偉大開歷史新紀元 豐滿水電成功秘話

歷經五載創造偉業 忍苦耐勞始慶成功

豐滿水電建設現場座談會苦心談（上）

【豐滿堰堤電】自康德四年十一月動工以來、歷三年五個月、克服幾多經濟的自然的障礙之豐滿發電所、近已完成第一期、廿五日午後零時十分由於張國務總理之發電通路、開始處女發電、然擔當建設之空閑工程處長以下現地從業員、於此瞬息中、眼含感激之淚三唱萬歲、此乃成功之祝福也、是日由直接擔當建設之空閑工程處長以下現在直屬者出席、在感激現場舉行座談會、聽詢在感激裡之建設之苦心談及其秘話、

記者說明趣旨

記者 結集日滿的異常關心的豐滿堰堤大工事由於中途具有中資材、勞力、時間關係等障礙、而致工程稍有幾分遲延、然而終依據關係當局的熱與現場從業員諸位獻身的努力、克服了幾多的障礙、但於茲開始第一期送電者、是日滿兩國爲全東亞共榮圈同慶感激不已的、本工事、是本大事業完成的後供出電力、其直接間接對一般民衆的日常生活、生產擴充上具有絕對密切關係、所以特當此的關心、前此曾由通信新聞、揭載了凡有角度的一切、在自施工開始當時至本日開始送電的長年月期間裡、其忍耐的苦心及勞苦於今、實在是痛快的事件對於捧腹的滑稽事件、功勞者、犧牲者諸位的追憶等、並未向一般表明過、就是非現場員而祖嚐不到的事情、也有很多、所以才以開始第一期送電的紀念日爲機會、予由座談體得此等的貴重談、望各位抽暇來此一聚、本諸此種主旨、望求各位坦白的談述一下、

費盡苦心調查工程

山本將雄氏

空閑 那末、現在就開始吧、請空閑處長當任司會之職、請日調查時代所具的事情談一談吧、

空閑 那末、關於起工前、調查時代的實情、山本工務科長說一說吧、

山本 在康德二年我就任職在當時的國道局了、當時所說的工事、僅是些士木關係的工事、因之關於河川工事、在圖上計畫上、可說作了不少在圖上也曾製作了似如日本琵琶湖大小的湖、同時在全滿各地設計畫、這豐滿就是其中的一個、經過調查後確認它是頂有望的、所以就把當時調查費十萬圓全部補充於此地全員開始調查、在當時的地圖上、記載此地有大風門、大蜂門、大豐滿、三槐、在滿人間、那們最初就以大風門貯水池的名目開始調查此地然而有、謂門字的地名、實是滿洲不多見的地名、這在滿山之間是非常狹窄的、由其間吹出來的風也是非常強烈的、是由感到似門形的地方而命名的、傳說從前張作霖、也曾計畫在此附近構築大堰堤也是因爲這地形正適於堰堤所致吧！如是、我們就在進行着、在將要於此築起堰堤時、就築起代替國道局的水電局、康德四年一月頒發水電局官制同時我們以十名內外的陣容狂奔在此地之上當時的局長就是已經故去的直木參議、

各方協力選定場所

瀨尾一久氏

瀨尾 關於此土地的調查、由部內的治水科、利水科、同時調查、就是部外的滿鐵、電業、實業部等也開始實地調查了、結果地點以後本間局長爲主班的我們調查班調查的此地、最爲良好、並在今之現場決定封閉場所、

經過一場小火全員更行努力

江谷務美氏

江谷 我也是擔當調查的一人、康德三年在國道局治水科調查時候、宿舍設置在豐滿我們因離現場太遠、所以僅以警備隊員看家、然而每夜也司歸小豐滿的宿舍、在某一夜的十點鐘左右、突然發生了連續的且猛烈的咚咚聲音由外一看現場已經成了紅色世界了、這將是匪賊所放的火吧、全員皆有此類的悲壯覺悟、再跑至現場一看時、原來是洋爐子的火錄、碰到傍邊的石油所致、因之、石油四十箱、煤油百二十餘、就那樣的爆發了、然而當時、皆具有甚麼爆發了、不是匪賊嗎、的緊張感、經試觀這一個例子時、則當時治安的狀況就不難想像了、

不知怎的得了酒癖

空閑德平氏

空閑 是的、那個時候、治安確是不怎好、可是在現場的青年們、却都是精神奕奕的、我當時不過是九州送電的一個會社員罷了、大概是康德四年三月！到在這地的、不知怎的竟得了酒癖、也是現場須要酒的所致吧！

江谷 正式工作時候、眞是、苦勞的、聽說空閑先生是我們將來的處長時候、我就拿酒狂喝一頓兒、因之而有點醉勁了、由聲淒涼來時、後悔道、完啦、終歸兒失敗了、

記者 那末、再沒有擔起處長任內的人了嗎？

山本 是的、開始工事是可以的但對於堰堤裸具經驗的人是一人也沒可、結果、終于由內地選定一流人物空閑處長、以後翌月四二十五日已經早已就任了、

記者 處長先生、到此地來時、對此參觀此現場後、作何種感覺、

空閑 當時的感想像他實是但寬廣的工事現場在內地、我們實際看到的堰堤地點都在峽谷之間、所以感覺此地甚寬的、因之在此地工作時、所具的樂事不難想像、原以爲甚寬廣之工事現場、此次已漸縮小、而甚狹窄、從業員努力等等之宿舍設備設施、即再寬擴亦得謂之實績、尤其內地之堰堤工事現場、於甚爲狹窄之山峽上、將工人之宿舍、賬於斷崖之上、以外更無辦法、

山本 但在滿洲、則此爲狹窄之所在、

記者 關於地名之問題、遠於山本先生談話中、或爲大風門、或爲大蜂門、或爲大豐滿等、一般稱爲豐滿堰堤、或僅稱豐滿、

山本 豐滿爲實在之名、當時確有風門、蜂門等兩、我等對此工事呼爲松花江堰堤工事、但爲加以地名於風門、蜂門、豐滿之內、豐滿之文字、最爲佳美、乃專用豐滿二字、街村制實施、豐滿爲地方之名

座談會出席者（敬稱略）

水電建設局工程處長空閑德平（司會）同土木科長技正山本將雄 骨材工場主任技佐瀨尾一久 產電網走任小川吉雄（當時勵力主任）堰堤工場主任中園二郎 堰堤工場技士江谷務美 骨材工場技士田中春男 同齋藤治吉 新京水力電氣建設局技佐吉岡春吉 吉林省勞務興國會主事細田定四郎（當時大東公司吉林事務所長） 本社記者

興亞史（二月廿六日）

襲擊病院船 英暴露鬼畜野性

日本病院船湖日丸、去年今日在底廉爾島古邦發電、受英機一架轟炸投彈五個、炸裂在左舷後方、該船基於日內瓦條約應用於海戰之原則、業對敵政府通知病院船之船名及船形、並施規定之塗裝及標識、更在最上部甲板及後部電信室上畫有縱橫五六米之赤十字旗、後甲板亦展放縱橫六米之赤十字旗、且當時視界良好、一見可知、英機竟置不顧、前者日病院船哈爾濱丸、曾被英潛艦不法擊沈、今英敵又出此暴舉、平時口喊正義、戰時却露鬼畜野性、實爲人類公敵、我東洋道德絕不對無抵抗者施攻擊、不問條約規定與否、今對此兇頑之敵、我等除以武力擊滅外別無他途也、

岩田之家

奉公報國和睦隣里

明朗小國民部隊殊令人感激

【鞍山】鞍山神社當此草芽萌生之際、每日曙日均有許多明朗之小國民部隊、從事清掃奉仕、殊屬令人感謝、此小國民部隊之引率者爲岩田智惠先生、客多以來、每日曙均從事清掃神域、至此兒童則爲鞍山青葉在滿國民學校二年二組之興亞良兒、岩田智惠先生素以勞働爲第二小國民教育之基、是以岩田先生之兒童教育有新體制型之評判、智惠先生有幸惠、千鶴子、二位姐姐、均奉職於鞍山高女、此外第四人則爲妹妹、第六人爲兄弟、合計兄妹十三人堪稱興亞之家庭、長女幸惠先生今年廿三歲、現在之末子生於之歲七月、然部隊長岩田伊三郎氏（四九）亦現充警備隊軍少尉目下在鞍山義勇奉公隊充主事、鄉軍鞍山南分會長等之公職十三人並無一名有病者、此大部隊之家庭均熱心於家務、毫不吐言不平爲公忘私、律康明朗之興家之家訓、岩田先生之一家、隣人均欲效仿、鄰月獻金、貯蓄莫不力行、記者詢問岩田先生之親則談話如下、兒童爲家庭之寶小者雖不能任何學事但十三人之中無一名之逝去者、尚稱幸事、該三人均已上學均感喜工作中無論雖少亦無不平、否自已之事決不委諸他人希小兒急速長大爲國效力

耐火物資材極豐富

華北工業發展可期

三田昭和製鋼研究所次長談

【鞍山】爲備華北之資源開發重工業之發展、昭和製鋼所研究所次長、帶同耐火物之權威者三田正揚並同研究室之西田研究員等、關於華北賦存之耐火物資、並材耐火物之工業生產條件需查、邀行實地踏查、三田次長謂華北之耐火物資材、極爲豐富、且有優秀性、今爲求該地方之窯工業發展、必須有耐火物製造其他技術的援助所談如左、

殆亘一個月視察華北各地、不但見有古來有名之賦存華北非常優秀之耐火粘土與鋁之原料、現在華北支之窯業、一般尚在幼稚、隨同華北重工業發展、必須今後積極的注力於耐火磚以及耐火物生產或改良、蓋耐火磚其他耐火物亦可謂爲重工業上基礎的工作資材、故與重工業之發展平衡必行邁行工業改良發展、華北不問在地理上、經濟上、均有密切之關係、尤其爲大東亞共榮圈內有力之資源地帶、故爲求華北重工業之發展、對耐火物生產、必須不惜技術的援助、

北洋毛皮發生小火

【大連】二十五日拂曉四時頃、突由大連市自貫浦浪速町甘栗太郎前號北澤千代藏氏宅起火、因之鄰接之山葉洋行（樂器店）及奧田鐘表舖亦化爲灰燼、同六時過、火方消滅、於甘栗太郎住宅灰燼中發見二十歲前後之店員風男之燒死體、所以大廣署對此事件極爲重視、故即時布起非常警戒網、同時、幾行調查關係者、決矢畫中之嫌疑、甘栗太郎店員之陳述、始判明爲同店店員及川勇太郎（二一）浩果之知因與及川、至殺害人後、方於店中放火、

照片說明 岩田智惠先生引率小國民清掃神社（上）岩田氏及家族（下）

日本映畫製作會社

菊池寬氏就任社長

【東京電】大日本映畫製作株式會社爲強化陣容計故急速決定社長、與該社之大股東松竹、日活、菊池寬氏有自初之矢、開始交涉近已得內諾、於二十五日大東亞會館開催之定時股東總會席上開選任如下、菊池氏就任社長、池新社長首次將重役陣決定予以日映畫界、有若大的期待、

社長 菊池寬
專務取締役 永田雅一
河合龍齊
常務取締役 鹿野直平
吉岡重三郎
取締役 六車修
曾我正史
監查役 岡鍋八千代
兔田靜太郎

滿系勞工宿舍募集圖案發表

【大連】由於決戰下建築用資材之計畫的按配爲圖滿系勞工宿舍之合理的設營關東州工業會、自州內及全滿各地募集設計圖案三月十日截止後、已有二十六份、集斯界權威十五名組織審查委員會、自二十五日午前十時起、於大連商工會議所講堂實行審查結果如下、

△一等（賞金千圓）高橋二郎（大連市上段町）
△二等（賞金五百圓）樋永燕 寺谷篁（合作）（本溪湖平安區順孝街□）
△三等（賞金三百圓）延壽務郎（錦州市正陽區赤城街） 戶田寬 宮內忠 合作（撫順炭礦工事事務所）

其他、佳作四名、已於四月一日正式發表最近並舉行展示會以供建築用資料與關係者之參考、

特別清掃期望市民協力

伴隨蠅撲滅運動、獲得卓越成績之後、本市當局爲徹底掃滅其發生之巢穴淵源計、遂定四月爲本市特別清掃實施期間、對此、協和義勇奉公隊奉天總隊、爲顯揚隊員勤勞奉仕精神之價值、完遂僉後赤誠之使命、遂與市署關係機關人員、共同協力、互於期間、相互實施、徹底清掃、並有關係各首腦、不時巡視、爾後又予以表彰、俾愈昂揚精神之激礪士氣、甚此、我市民保健諸關係事項、抵至萬全、洵可期待、

市內不正毛皮商 警察局總取締

二月初旬城內方面毛皮商閒因毛皮之不足、所以以不正價格販賣而貪圖暴利者大有人在、經探知此事之奉天市警察局經濟保安科、出動官員、二月下旬至三月之間、全科員、開始銳意督查、終于查明藤陽區一德街五段九十一號永合長毛皮店外德祥成、廣盛興和記三毛皮店及十數毛皮製造並販賣商之不正販賣事實、悉該一齊檢舉、嚴重詰問、（他等）自康德九年一月至十年二月以來、即違反停止價格於販賣額數萬圓中得到四千數百圓之不當利益、目以違反臨時措置法去嚴罰

美國肉類新分配制

國民生活益入貧困

【布宜諾斯愛里斯電】據紐約來電稱、美國之肉並油類之此率制、已決由二十八日起實施、在此以前、政府已決由十一日起凡一星期實行新分配食糧品之一般販賣停止、在此一星期內政府將於分配制之實施、決完畢必要之準備、然以新分配品之買回運動非常猛烈、縱不如是、亦爲不足也、而肉類全國可稱鳳毛麟角、又此次之分配、并包括奶油、如已實行「薄塗奶油於麵包之方法」之消費、節約宣傳、揭於每日之報章、以此次之新分配制之實施、英國之食糧品之消費統制、大多告成、又未實行分配制者不過鳥肉魚類、生蔬菜等數種而已、可見美國一般市民之生活、愈困難矣、

新國兵入營佳辰

舉行武運長久祈願式

【新京】四月一日欣逢新國兵第三回入營之辰、國都新京爲對此等身負榮譽之國軍、表以慶祝之意、新京軍人後援會首協各關係者、於入營之前、均擬定盛大之歡送行事、滿洲佛教總會新京支部亦與此呼應、決定二十六日午前十時於長春大街護國般若寺內、由新國兵多數參列下、舉行武運長久祈願式云、

促進綠化 省發樹苗

奉天省當局爲期墾地、戰蹟神社、及眾地等綠化起見、乃依各縣之希望、購入樹苗多數量如左復、蓋平、海城、遼陽、撫順、瀋陽、鐵嶺、各縣及橋頭省立勸農模範分場、各爲三萬株、本溪、清源、興京各爲四萬株

中央大戲院 驚人預告 北京富連成班（正□）
新·戲·佈·景·出·現·選·排·全·部·連·台
乾坤鬪法
本院不惜血本創舉偉大幻術豪華佈景神祕魔術巧妙變化撤上舞台注意演期、廿七日晚場露演
本劇特色列下

李春芝 無子原因及其治療 子宮內膜炎根治良劑出世矣
婦女白帶葯
主治各色帶下月經不順腰疼腹痛神經衰弱陰萎不孕交感乏甚久不生育而滑胎慾事過多而下元不足帶久止正變爲血崩帶下過多液涸風動久患帶下陰虛陽亢此方得自異傳屢經一再考驗百試百效始定製問世印有說明書函索即寄每袋國幣三元每打十二袋三十元
奉天市小北街永積堂藥店發售 電話四四四九四號

實效羊癇瘋·癲狂病專門成藥 五癇通靈丸
總行奉天市大南城門外路西欣榮堂厚記

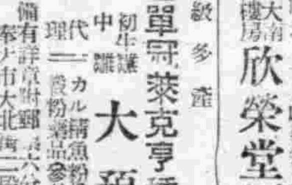
養鷄報國
高級多產 白色單冠萊克亨種 初生雛 中雛 大預約
代理 一カル精魚粉骨粉貝殼粉藥品等參考書
備有詳章函索即寄 奉天市大北街二段五七號 森松養鷄場 振替口座奉大七二九七 電話四-二七三四

請買滿洲国債吧 股票交易買賣·股票金融擔押
滿洲野村證券株式会社 奉天市大和区加茂町第七号
滿商部外交員 衛懋禮 電(2)三三一五 三三三四番

舒肝健胃丸 胃病良藥
各埠均售 總經售 奉天北 關東大藥房

保護肌膚用
ウテナ バニシングクリーム
肌膚嬌 請用此種雪花膏保護 用之不但有爽快之感覺、且可使肌膚美麗防止肌膚粗糙 造成彈性活潑之青春美肌
洗臉後入浴後、防止肌膚粗糙、化粧下、美容、剃臉後外出前用
雪花膏

註冊商標
皮膚病靈藥 賽金膏 セーキン
頑癬惡瘡 最近晚愈 屢用他藥失望者請即改用本品自能得心應手、肯膚見效止癢去濕、有口皆碑 最靈的皮膚藥
各藥房皆有售 發行所 竹村製藥廠

清血解毒
功能的神奇勝過打針十倍！
毒必靈 丸劑

欲根治梅毒宣徒速清血
凡患梅毒者、積年蘊毒、頭昏腦脹、腦後背部酸楚、頭痛耳鳴、肩髖發板或常習便秘、血壓過高等之發生、且常生活極感焦慮、一檢血內毒素、必得證明梅毒螺旋菌、如此之現象、則因梅毒多年毒質蘊積之結果、患家因循自誤竟成終身不治惡疾、本藥廠爲徹底解救梅毒、不惜巨大犧牲、覓得最新秘方按方配製、定名「毒必靈」藥丸、以極眞實藥方、作普遍介紹、無副作用、便利安全、無打針之危險、無求醫之麻煩
驅梅清血 功効空前
藥力迅速入胃之後、即溶解而輸入人體一切分泌液中、將全體毒菌搜淨、骨體血中毒根、一切積毒概由大便驅出、諸毒逐漸根本消除、服用當日、精神愉快、兩三日服藥、夜間安眠、血壓減低、神經調整、身心安泰、有不可言喩的爽快、毒必靈絕對有效、本品功能據有無可比擬之徹底抗毒清血作用服後數小時內、藥力遍及全身、不但徹底肅清毒質且使各組織全體細胞及血液內發生一種抗毒素、促進各細胞及腸粘膜機能之回復、從此殺滅梅毒螺旋菌、徹底的淨化血液、曾經注射藥針、不能除根者服用本品、管保妥善靈驗 內消外散、安全根治
主治 梅毒、胎毒、下疳、痔瘡、頭暈耳鳴、血壓過高、神經痛、鼻漏炎、膿窠疥瘡、肩膀發板及一切梅毒症
各大藥房皆有出售
竹村製藥廠出品 大阪市東區南久太郎町

468

國兵入營壯行會
定本月下旬盛大展開
治安部放送激勵辭

【新京】本年度第三期光榮當選的國兵、將於四月一日、就要堂堂入營了、當此重大時局、聖戰決勝之際、肩負北方鎮護之一翼重任的我國國軍、由今次第三期國兵入營後、將煥然一新陣容、就是整個的脫掉了募兵的體勢、國軍部隊的士兵們都是新國兵了、對於今次新國兵的入營、全國各省市縣旗、地方官民、無不深甚重視、將於本月末卅、卅一兩日間、分別盛大舉行新國兵入營壯行會、專以紀念、激勵新國兵堅強、爲國干城之決意、今治安部爲期喚起全國官民認清國兵入營之深意、定於本月三十一日由治安部附楊錫圓中將、於新京中央放送局、廣播講演第三期國兵入營之深意、同時對新國兵致激勵之辭、

強化國民保健運動
奉天市確立防疫体制

爲期徹底戰時下國民保健生活之奉天市、因此而確立本年度都市防疫体制與三月二十日至十月末日之間實施之蒼蠅撲滅期間相呼應、奉天市警察局、對於是除積極協力而行之惡疫發生原因、以左記諸對策實行之、

四、實施要領

（一）製造旅館飲食物之販賣業者、

1對於製造旅館飲食物之販賣業者依左記方法實施之、

甲、於營業所須設備撲蠅器

乙、保持調理場、製造場、便所等之清潔、

丙、於完全之便所（滿系方面）須設備糞芥箱並積極的防止蠅之發生、以圖撲滅、

（二）設置個人便所

1以另外佈告爲基礎、主要以滿系爲對象、以一戶設置一個便所爲原則、因集團或土地其他之情況之特別場合時、設置集團的、三、四戶共用便所、實行既設便所之補修、由於資材其他事情而設置本建築不可能時、須設置糞坑、及用周圍高壁圍繞之簡易便所、

4處罰

對於不肯設置便所補修者、任爲是野糞之非現行犯、依違警罪處罰令第五條第五號及第六號加以嚴重處斷、

設備糞芥箱、

1基於另外佈告、以各戶一箇爲原則、集團者、須新設三、四戶共用之糞芥箱、因補修之資材及其他之事情而設備不可能時、須設備糞芥坑、

2糞芥箱之斡旋、洋灰製糞芥箱價格爲二十六圓、乃於市保健科斡旋者、需要者由分區一齊呈報後指導之、

5處罰

對於弗設糞芥箱及補修者、及投棄污物及意圖清掃義務者、任爲是非現行犯、依違警罪處罰令第五條第九號加以嚴重處斷、

對於蠅之主要發生源野糞、與設置個人便所及公共便所相併行須時常勵行嚴重取締野糞、

對於野糞之清掃、由於清掃之督勵或活用分區隣組、努力清掃之對於野糞者、依違警罪處罰令第五條第五號及第六號、加以嚴重處分、

國兵法頒佈三年紀念
決展開多彩慶祝行事

【新京】我國國兵法是康德七年四月十五日頒佈的、到本年四月十五日恰逢頒佈三周年紀念之佳辰、對於國兵法之頒佈、確爲建國史中、最光輝之一頁使全國四千三百萬官民衷心感激難忘、本年度第三期新國兵也就要入營了、國軍陣容愈益整備、愈強化、故國兵法頒佈三周年紀念日之意義、更覺深刻無比、況値今大東亞聖戰決勝、國軍北滿鎮護使命重大時期、國民對國兵法之頒佈實施、更該深甚重視了、政府軍政當局、與協和會爲慶祝國兵法頒佈三周年紀念日之深意、決將於四月十五日頃、展開各種多彩慶祝紀念行事、目下已召開準備會議、預想屆時必有一番熱烈紀念行事顯現、

秋冬蔬菜增產
市署確立計劃

【新京】首都近郊各農村區、在首都市街發展並人口增多之下、其對於農作物之栽種、已多由灑改而轉向園藝、蔬菜、因對農民因希圖厚利、在栽種蔬菜方面、亦偏於夏季出產各類之培養、而漠視秋冬蔬菜之產量、但首都市內、每於秋冬二季、需要量異常鉅多、尤必須自給自足、方能滿足市民之需用、是以本年市當局、已決定以努力增收秋冬季蔬菜爲目標、並預定其數量爲四萬三千噸、對此前市行政科農政股會詳細向農村住民加以解釋、並積極獎勵、令之一變以往態度、而協力當局之政策並保首都秋冬用蔬菜之自足、頃聞各農村區、對於種冬秋食用之蔬菜、由是可推斷市方預定之數量必能達成、而國都本年冬季副食品之蔬菜、大可無虞、

爲振興隣組運動精神
新東天分會開幹部會議

【新京】爲國民組織強化基本細胞的隣組運動、國都自康德八年二月展開以來、至今已逐漸浸透於各層市民、現在的隣組中樞協和會分會、不僅是對於國民組織訓練及自體防衛有着最緊要的關係、而對於目前的物資配給上、更發生了時不可缺的重要性、所以各區的市民、對於自己所屬協和會分會、都生了熱意的愛護心、長春區東天分會從去年二月創立以來、因住戶之不整齊、故會務運動的成績始終未臻完善、今次伴隨前任分會長之因故離職、同時難亂住戶已全部轉出、更有與東宣更任宅之新建故使東天分會以下各班組的隣組運動精神、立刻奮興而活潑起來、爲期分會機構之強化、於本月廿二日午後七時、首先舉開了新東天分會隣組幹部會議、協和會首都本部唐組織班長長春區服部部員、該分會長以下各常務員及各班長三十餘人出席參加、當時呈現了家族式的隣組會議第一先推定了新任分會長候補者三名、經互選、任副分會長核峻權周弼三兩君、及現任王常務員、日內即呈請市本部長選拔任命、其次對於分會費之徵收、物資之配給、及分會運動之強化推進等之合理辦法、亦分別研討商定、直至晚十時許始圓滿終了、各會員熱心隣組運動之精神、已充分表露無遺、今後該分會的強化發展、頗値期待、

宏濟院泥人
將出現百貨店

【新京】新京宏濟院、爲市內唯一收容老孤幼之機關、內中對所有收容者除分別施以教養外、更授以生產之技能、現已有製毛製竹等等手工業出品精美、久被都門人士所贊賞、茲聞宏濟院收容之幼兒於讀書識字之餘、由專人授以半遊半技能之製造泥人之手工、刻精工巧、配色匯鳳、用爲室內陳設或用寄贈土產以及兒童玩具、均甚爲適宜、現宏濟院方面正向各大百貨店接洽、請求代銷中、其美麗之泥人不久即可出於大百貨店內陳列售賣、

發揮槍後總力
出貨量超過預定額

【通化】省公署自舊正以來、由行政打成一體、集結全省槍後總力、實行最後之出貨督勵、截至三月十五日出貨情況較預定量增百分之九十二、自在三月末即可達成百分之一百、截至十五日之各縣別並作物別出貨率如左、

縣別	
通化	八五、四%
柳河	七六、二%
輝南	九五、五%
濛江	一五一、七%
撫松	一六三、三%
長白	一〇二、二%
臨江	一〇一、八%
輯安	八〇、八%

作物別	
大豆	一〇七、九%
包米	八九、五%
高粱	一六四、〇%
粟	三八七、五%
糙米	四二、五%
雜穀	五一、六%
其他	九〇、二%

保存奉天城遺跡
製作精細之大模型

用馬車向市公署運行縱橫二米餘奉天城壁內之大模型、此舉即由前年奉天城壁拆毀之際、爲其一部之條件、爲保存其遺跡故製成實物模型、以使後世之用玻璃箱、在此箱內造成房屋、街路、樹之個數、道路、電線等、而城門爲木製之大模型此模型之調查製作耗費多大之辛苦、製作者爲市內彌生町三十二、自任常主人、以往即對城內城壁等、懷有多大之興味、暇時即懷想模型之製造方法、終於近日、宿願已遂、由市當局命其製作後約半年間開始細心調查後、需經費數千圓即可製造成功、

滿洲考古再放光輝
赤峰發現遼代古物

曾經爲匪賊巢穴之熱河省赤峰附近、一躍而發揮東洋古代文化之幽光、成爲古物埋藏地史蹟熱河省矣、奉天博物館、由數年前即在赤峰西南之猴頭薦附近、搜得少數遺物、一方發現非常良質之無煙、被此地方土民使用爲日常生活燃料、乃推定在同地方或有考古學上相當貴重之資料、一月二十日以來、奉天博物館上原之節氏、及兒玉赤峰協和會本部長等之一行、赴現在治安狀態不良之同地、冒危險前往矣、調查附近之河原地帶結果、去今九百年前遼時代非常貴重之泥人形、及佛像之目型、瓦之破片均予獲得、不勝雀躍之該一行、更調查附近一帶、認定此地埋藏相當數目之古物、古蹟調查終了、現在歸見之斷、佛像之目型、窯器等、均爲逸品、就中之斷、至今之滿洲尚爲最初無庇之完全物、比較先年發見之撫順、及熱合東方紅官屯之窯、在考古學研究之資料上觀察、有數十倍以上之價值、爲滿洲最古之物、即在考古學關係者、亦均不勝喜悅、並考古學界、更擬在同地再調查、現在尚未解凍、待熱河赤峰附近之解冰期來至、即由奉天滿洲醫科大學黑田博士、同大學藥學專門部主事山下教授、奉天博物館上原之節、李文信氏等一行前往、

綏化的今昔與縣聯（續）

本社特派記者　郭雲鵬

的是被輪與、好評也有、惡評也有那質是暗澹一時總而言之、是給他們造就了一個成功的機會、這不能不說是康德七年綏化地震給他們的幫助、當時沒變受遭這地陷之災的固然很多、但是清滑的對這樂夢也不會想到的事故的、亦確大有人在、那時候有錢的一般尖頭紳士們、當然可以支持那無錢而專靠勞力而度生活人們的朝朝暮暮、可就苦了、於是[illegible]

們傷感、斷腸、偉大海裡浮漂的寄萊、街頭上一留連一留連、還在他們有錢人固然是不算回事、房子坍塌了自然可以再由銀行裡提出一筆款子另建築一座嶄新的、沒有毀壞、是不會有建築的、住新的居室不是比窮的要舒適得多哪、〃人比人死、物比物掏、若是在一些貧苦人們、又不知道、要來多少尖意、和無形的打擊、爲了[illegible]

用命錢來辦罪照的人、也無解囊、援助那些伸手而待拯救的人、回憶該不能謂我遺忘、記得那是在舉生時代裡、也會掏過一枚銅板、當時的救濟金確是不少、可是分數將了災民、確還剩下許多、好像是給他們作了建築者進的資金、飢這話果眞的話、上帝爲什麼不把災害分給他們一半呢、也許時間尙未到來、預備下次先拿他們刀來作變世的標榜、綏化雖然是三角較倉的基地、北安省南端平野、擁有大惠豐沃土壤的縣分、可是自從這次襲災發生已後、却是使它失去了本來的面目、而再沒有甦蘇的精力了、

了街活的原動力、興工建築、努力增產、期日雖然很短、但那快、到現在震災所留給我們的痕痕、雖然尙有一週的、歸磚碎瓦還能引起了無限凄楚、但看見了睡去街內中心的東南西北四道繁華街道、而正在向東門外發展之傍晚、荒落繁田、不需要生今昔之感這裡有麗有麗、當地的工業、非常發達、即對飲食方面、亦非充足、我們在都市裡吃不着的東西、他們都可以盡情購買、那或許是對那濟戰士們的酬勞、然而却有一批不事增產從事消費的人們、他們要裝作勢的、來吃蔬[illegible]、而慌得慚愧（未完）

無線電

三月廿六日（星期五）

七、〇〇（新京）報時、國歌、新聞、建國体操七、三〇（大連）初等日本語講座高宮藤造八、〇〇（新京）建國体操（新京）唱片廣東音樂一、河流二、雁舞三、浪濤沙四、一點金五、江東唱六、迎春娘七、雙林百詠八、水龍吟九、禱鞭劍十、魚戲浪、一〇、三〇（奉哈）經濟通訊正午（新京）報時、戲劇（奉天）奉派大鼓馬趕龍走國（三〇）霍樹棠一、〇〇（新京）新聞一、三〇（奉哈）經濟通訊三、三〇（新京）學校放送一、音樂鑑賞日本的旋律二、文教通訊五、〇〇（京奉）新聞（奉天）食料品小賣價格四、三〇（奉哈）經濟通訊五、五〇（奉天）隣組新聞（奉天市）六、〇〇（新京）兒童時間（新京）新聞（大連）絃樂四重奏1小夜曲（海頓作曲）2抒情詩（孟德爾遜作曲）3拉爾哥（亨德爾作曲）4梅奴愛特（保可利尼作曲）第一提琴川上義彥第二提琴新井康弘中提琴大提琴駒井日本語講座五百木元七、〇〇（新京）報時、新聞、告知、東亞的勝利、夜間節目預告七、三〇（奉天）吹奏樂1大東亞決戰之歌2皇軍之精神3滿洲大進行曲奉天軍樂隊指揮隊長張書田[illegible]

闡明思想戰本義
市本部開講演會

【鞍山】協和會市本部、招聘中央本部囑託古知翼氏、二十三日午前十時、招集各分會代表凡其他關係者、在市本部會議室開以東思想戰之本義爲題之講習會、至正午散會、

大迫副市長返京

【鞍山】來鞍中之大迫新京特別市長、於來廿三日午後九時四十分由鞍山驛發之列車歸京、

榮歸故鄉敘天倫之樂
願以身獻國示範青年
模範退伍兵張・何二君談

【新京】自康德八年六月一日第一期壯丁合格之國兵入營以來、由於時光之迅速、服役已逾二載於茲、吾國爲養成、建民精兵於營內實施諸般訓練、以謀達成滿軍剛健之旨、發國民總力、努力於北邊守護重任之完成、由於諸長官之努力及入營國兵們勵精邁進之結果、亦相得益彰獲得預期以外之佳績、但於其中、卻身體健壯、成績優良者、於二軍滿期后、可令休假歸鄉、今有奉天東大營、第一自動車隊第一期入營國兵張景山（新京和順區八條胡同七號）何紹昌（新京西四道街五號）兩君、於康德八年六月一日入營成績優良領守軍規、於二年滿滿、得許優先休伍、二君於二十三日歸還國都新京、於二十四日分訪問協和會首都本部及市署等各關係機關、其披表休伍感想如次、

△張＝本人自康德八年四月一日以新京特別市營內壯丁、而被選爲國兵、並於當年六月一日、即行入營、一路經過吉林等處、於國內諸青年同胞之歡送之下得入奉天第一自動車隊、實覺光榮之至、不可言喻者、當入營後、除只養之外則別無所思、迄今知努力軍事訓練及個人休養已逾二年、而令二年休伍、今得歸鄉、倍蒙歡迎、實不勝幸喜者、今後休伍、但國家一旦有事、尚願以身獻國、以示範青年、

△何＝余自新京第二國民高等卒業之後、恰逢壯丁檢查得蒙徵兵官之賞識、榮獲國兵之榮譽、覺得雀躍非凡、入伍後專攻自動車操作工作、並受諸特別教育每日朝出暮息、工作非

爲安慰勞働者
普及增配食糧

【大連】關東州勞務協會爲使從事槍後增產之勞働者、安心從事工作、特於本年度增加勞働者勞動配食糧、但其增配之事、因無豫計、對於勞働者諸事業場、主要工業場、及其他、曾由已通知於各工場、及至令一部指定、主要工報、周密呈報、但迫遲未報者、尚有多數、因而一部勞工、致發生異動、今爲周知計、除關係機關、合宿者、由各事業主、代爲呈報外、而通勸勞工、或有家族者、亦由其雇主呈請、按普通配給以外、更有特別勞工配給服務此勞務協會、特於勞工服務場所、懸掛宣傳繪圖、以資周知、而慰勞工從事增產無後顧之憂、

百斯篤預防注射
決由五月起始

【新京】關於防止百斯篤之發生、本年自入春以來、市民協力下、已收有相當成果、惟市防疫科、爲使市民、對於防疫一則、更有所瞭解計、乃決定於四月之內、廣向市民宣傳防止百斯篤之重要、諸如召集分會長、由衛生專門人才實行講習、授以各種防疫知識、並復向在學、校之學生、實施講演以期轉告於各家庭、共同喚起防疫陣、對於本年度嚴防百斯篤發生之問題、市防疫衛生兩科早具決意更擬徹底實施首都住戶之清潔檢查、並規定自五月初起至六月末止、在此兩月之間內、向市民行百斯篤之預防注射、首都市民、具有數年前百斯篤發生時之印象、再與去歲太平安然疫病不生、做一番比較、必能衷心有感協力防疫之完成、

州內工場享特配
勞力增強可期待

【大連】關東州廳經濟部、因鑑於州內各大小工場、所屬增產勇士、居中滿系苦工、爲數不少、預使生產增強途上推進、對於該營勞工果、對於滿人勞工實施特別配給、而各工場人調查明確果、早已受得特配、惟刻下一般工場向之報告、故由關東州工業合經理後、一併呈東州廳經濟部、俾候批准、得享特配、

蔬菜配給票制
四月一日實施

【大連】大連市民生必需品中之蔬菜、曾由青果會社從中設法調節、街市購買皆是、待至近日以後、如白菜、菠菜、大葱、蘿蔔等突復不見、因一般人等、販、蘿蔔、蔬菜、萬分、投販原因、刻下州廳生必課當局、經任意發售、配給不周、且易發生暴利等情、故期使配銷圓滑、飭令市局刊印蔬菜配給票、分給日滿住民、將自四月一日實施

根絕暗賣豆腐
沙署開懇談會

【大連】大連市沙河口警察署經濟係主任、對於地方民生、煞費苦心、今查管內相挑賣豆腐者、多有不正行爲、以錢居奇、藉中大獲厚利、揆其原由、非屬原所致、而製造者、籠斷其營、因廠底清查、將使其業者等、開懇談會、關於價格停止性質、原料交易、大豆統制規則、加以詳細說明、至於違犯領購事、萬妙設法免除、所定價價、亦嚴示等語、移時散會、

謀民籍制度運營圓滑
州內昨開調查委員會

【大連】關東州民籍規則及寄留規則自制定以來、已經過一個年間、而關此制度、爲運營圓滑並遂行計、於二十五兩日、每日午前十時起、假州廳第二會議室、開催民籍制度調查委員會、附議事項如下、

△諮問事項、民籍事務處理上、關於視爲基準之滿華人之習慣

△懇談事項一、內地人與關東州人間之婚姻、養子、及由於認識而入籍除籍之件、二、關民民籍、及寄留之關東州、與內地、朝鮮、台灣並與滿洲國連絡事件、

國兵入營祈願式
佛教會今日舉行

【新京】四月一日已屆第三次國兵入營之期、我首都方面、對於將入營之國兵、已有歡送壯行等各種準備、如今滿洲國佛教會新京支部、爲向首都今次入營國兵表示歡送並祈禱一帆風順、武運長久起見、特決定於月之二十六日午前十時、假護國般若寺內舉行祈願式、是時除各國兵出席外、官民團體等方面代表均應席參加、屆時禮佛誦經以求庇佑、並頒祝辭、以視入營國兵、自此爲國干城、身入行伍、而前途無量、

興亞青年隊員
定期舉行準備訓練

【大連】大連市興亞青年隊定期於四月三日、在市內忠靈塔前、舉集全州各地支部隊員、舉行綜合結成式、先入隊隊員、現已編名完了、時爲滿結成完遂、二十八日分別各地域、於各地公學堂庭前、舉行準備結成訓練、以資防止屆時發生遺憾、一方在同興亞青年隊、初結成之際、選拔各地支部指導者、百餘名、合集於金州營表、以資練成模範指導者、

熱省聯五月開催

【承德】集結四百五十萬省民總力、向擊滅共匪、積極增產兩大目標邁進之協和會康德十年度熱河省聯合協議會即將在五月中旬、於全省民之期待與支持中、盛大舉行、本年度因恰逢大東亞聖戰第二年及我國第二期建設伊始之頃、我國與盟邦增產支援之際、對內須更加強化全滿之團結、因此本年度省聯協議會之任務非常重大、今次省聯協議會議員、已決定爲三十六名、其中、協議員已決定康德九年度全聯及增產本部大會之代表、並省本部方面正積極進行準備、此等皆係精力豐富之協和運動推進家、當有非常之活躍、本年度省聯之成果頗足期待、

看護婦要登錄

【承德】伴隨國民醫療制度之確立、一般護士白衣天使的看護婦們、使命也更加重大、承德省公所爲謀集結此等看護人材之總力計、決不論日滿鮮系皆可至急赴街公所行政科申報、

無民籍快呈報

【承德】街公所國民民籍設立之街民、與行民籍之申告、對於無籍者如不能享受諸般權利、希望在以前國勢調查時未在本街居住之街民、或調查時外出該所未有民籍者、迅速向該股申報、以便民籍之確立

兒童被選歌手
審查員感想談

【承德】承德放送局自開始第二次放送新人募集以來、一般愛好藝文者咸爭光恐後而應募、報名者實達相當之人數、經特方文化權威者於二十一日嚴選之結果、已將入選者決定、於審查完了後某審查員發表談話如左、本次應募者、極呈踴躍、成績方面、較比不太好、但本期第二回放送新人審查之中該二兒童歌手、竟榮獲選、名乃新由大連轉籍本地高等二年之試驗、而竟入選、審查員等、莫不驚異是此幼兒能如此勇、而且能放送新人募集等的同好者、也不要甘落人後、令人欽佩之至同時要望一般的、來啓發我們的文化、同來努力我們應盡的責任、庶乎不遺致笑於小國民、

去歲末同情週間
募金成績優良

【新京】首都於去歲之年末開始末同情週間以來、利用演劇、書畫展覽會、義捐金募集、同情箱等辦法、會廣市民募集服款、以爲濟貧之資須由社會股統計共募得義捐金九萬九千六百六十餘元、其間除有三萬元將以爲社會事業基金外、其餘多數、已均向貧民發放矣、由此足證王道樂土下、國都人士之好善、與同情週間所獲得之好成績、

舉開畜魂祭

【新京】市署行政科於每年春季、內有畜魂祭、已於昨二十四年午後三時、在新京屠宰場內舉行、是時市署于處長親自出席主祭、其餘如市場係事務官並畜政股員、屠場員、並其他關係、皆臨席參加、開始後誦念佛經、由主祭者讀祭文、繼之又行燒香、以弔每年喪於屠宰場之內若干生靈、得以早安泉下、並表示君子不忍見其生則不食其肉之仁心、

解散公告

奉天小麥粉販賣人組合於康德九年十二月三十一日公告解散對於本組合之一切債權債務既已解決完畢近日即可清算結果對於本組合如有債權者希速前來申報爲荷特此公告

康德十年三月二十四日

奉天市大和區加茂町第六號

奉天小麥粉販賣人組合清算人

關於開催股東會議請屆期出席公告

題之件敝院爲報告營業狀況起見特訂於本月二十八日午前十時在本院開催全體股東會議屆期務請出席爲要倘不能出席時對於會議表決事項即須承認不得發生異議特此公告

光明電影院代表人張先組啓

聲明脫離關係

敝人王德山與劉淑華於康德九年五月十九日結婚以來因雙方意見不合難以同居故於康德十年三月二十二日雙方同意經律師証明實行脫離關係由當日起關於劉淑華一切事情與敝人毫不相干特此聲明

王德山啓事

聲明作廢

啓者坐落新民縣三區中古城子村殿裕善鋪名第一一〇號一〇六號土地執照二張及原契四張因赴站乘電車時不慎遺失除呈請縣署地政科補發新照外無論落於何人之手概作無效特此聲明

聲明人　殿裕善啓

支票遺失聲明

敝人三月十五日以新京益發銀行三笠町支店振奉天分行照付支票兩頁票號第一八二、一八三號各計國幣二千元不慎遺失除向該行掛失外特此登報聲明無論落何人之手概作無効

聲明人　周鳳章

撫順德源茂出兌

敝人等在撫順市西三番町一番地開設德源茂雜貨食品鋪店一所委任隋子盈担負經理經營有年今因敝人等不願合作將隋子盈等人員解雇外並將德源茂鋪號傢俱及地上權鋪面一切權利出兌與（讓渡）阜東商店撫順支店接收立有讓渡字據交由接收人存執嗣後德源茂外債內欠担保以及以前一切行爲均由其自行負責清理與接收人無干

出兌股東代表人　德源茂

接收人阜東商店撫順支店代表人

極東工作所經理　范戊九啓

失照聲明

作廢聲明

加斯達

聲明脫離夫婦關係

內田建築設計事務所

建築設計　代理呈請　打字事務

三一養鷄場　三一昌記孵化場

募集　人工孵化技術研究員

春雛

腫脹雙消散　胖腫水腫氣腫　單腹脹特效藥